（昭和八年三月三十日第三種郵便物認可）（滿洲國郵政總局特准掛號認爲新聞紙類）
康德九年二月一日　大同報
23921
大同報　第一版
報費　一個月　市內一圓五角
廣告價目　每行（十二字計）二元
電話　編輯　營業
發行所　大同報社　新京特別市六馬路第三二號

海軍航空部隊轟炸新嘉坡港、蘇門答臘
破沉敵機敵船、軍事施設

【東京卅一日電】日本大本營卅一日午前十一時廿分發表

一、帝國海軍航空部隊、廿七日冒猛烈之地上砲火攻擊新嘉坡擊破地上機五架、更與數架以損傷外、並破壞軍事施設、復擊沉該港內之敵船一隻

二、帝國海軍航空部隊、廿七、八兩日爆擊蘇門答臘島把東港之敵輸送船團　戰果如左

一萬噸級敵輸送船一隻命中直擊彈而放生大火災、六千噸級輸送船三隻起火（其中一隻小破）四千噸級輸送船兩隻沉破（擊沉一隻、大破一隻）二千噸級輸送船一隻大破、並擊沉其他小型船四隻

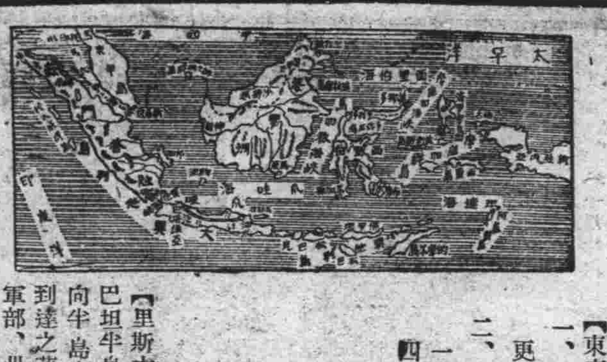

巴坦殘敵退據一隅
日軍精銳將行總攻

【里斯本卅一日電】菲島巴坦半島之美菲軍漸次追向半島南端、卅日當地到達之華盛頓電稱、美陸軍部、卅日發表菲島戰況如左：日本軍新銳部隊、繼續到達該方面、但日本軍待部隊集結後、敢行總攻之形色頗爲濃厚云

日軍於豐城［南昌南方］地區
展開殘敵大殲滅戰

【南昌卅一電】爲擊碎江西省豐城（南昌南方約五十公里）附近之敵日軍精銳部隊廿九日出動奇襲○○附近陣地之敵、共進攻勢[illegible]、山梨、小西、池光諸[illegible]、三宮、田中、溝口[illegible]加破竹、又永松、米倉、系日谷、楠、宮脇、上田、宇山等諸部隊、廿九日夜於錦江敵前渡河、急追販敵、卅日未明已到抵○○及○○線、又邁行於錦江之幸長、副島、小竹諸部隊亦與所呼應、到處展開壯烈之殲滅戰云

闡明不動決意
希總統政權獲得紀念日放送

【柏林卅一日電】一月卅日爲那其斯黨第九次政權獲得記念日、據德當局非公式之發表稱、希特勒總統、於該日午後五時、恒例對得國國民放送演說、豫想下希總統於該演說中、三國爲中心之樞軸國、愈必先報告迄至今日之戰果、加緊密協力、誓必展開大規模之潰滅英美金權勢力然後再闡明對英美戰爭不動之決意、聲述以日德意之戰爭云

英蘇伊蘭同盟條約
廿九日在德黑蘭簽字

【里斯本卅一日電】倫敦來電＝英政府卅日公表稱英國、蘇聯及伊蘭三國政府、廿九日在德黑蘭已簽字同盟條約

條約內容

【里斯本卅一日電】路透通信倫敦電稱廿九日英、蘇、伊蘭間所成立之同盟條約、於共前文述說該條約乃基於蔡奇爾、羅斯福大西洋憲章之原則後、計有左列諸條項

一、英蘇兩國尊重伊蘭之領土保全與獨立
一、英蘇兩國與伊蘭國王締結同盟
一、英蘇兩國對一切侵略擁護伊蘭
一、戰爭終了後經過六個月後、英、蘇兩國軍隊自伊蘭全土撤退
一、本條約至英蘇兩國軍自伊蘭撤退止有效
一、伊蘭政府保障對英蘇兩國無友好關係之國家等維持外交關係乃爲違反本條約之義務
一、英蘇兩國附屬協定對伊蘭國軍隊不得要求向第三國執以敵對行動
一、基於伊蘭國之必要對英蘇兩國所必行之施設不得由伊蘭負担該經費

國務院會議
可決各要案

第四次定例國務院會議已於一月卅日午後一時在總理官邸舉開、其可決案件如左：

一、省官制中修正之件
二、黑河省官制中修正之件
三、省及黑河省臨時職員設置制中修正之件
四、縣官制中修正之件
五、旗官制中修正之件
六、新京特別市官制中修正之件
七、新京特別市臨時職員設置中修正之件
八、市官制中修正之件
九、市縣及旗臨時職員設置制中修正之件
十、省縣及旗百斯篤防疫所官制中修正之件
十一、地方職員訓練所官制中修正之件
十二、康德四年勅令第四百十三號關於置官吏之件街及街官吏之件中修正之件
十三、國務院總務廳各部及縣臨時職員設置制廢止之件
十四、國務院總務廳內臨時職員設置制中修正之件
十五、中央一般職員訓練所官制中修正之件
十六、建國十週年祝典事務局官制中修正之件
十七、國務院各部官制中修正之件
十八、治安部內臨時警察職員設置制修正之件
十九、首都警察廳官制中修正之件
廿、警察局官制中修正之件
廿一、康德七年勅令第百〇五號關於諸官制中警正警佐及警尉員額之件中修正之件
廿二、地方官署臨時警察職員設置制中修正之件
廿三、禁烟總局官制中修正之件
廿四、康生院官制中修正之件
廿五、管烟所官制中修正之件

德潛水艦大活躍

【柏林卅一日電】德軍司令部發表在美大陸近海德潛水艦之活動狀況如左德潛水艦、於廿四日以降至卅日止、在美國及加拿大大西洋岸附近、擊沈商船十三隻、七萬四千噸、於茲、德潛水艦在美加大陸近海、自開始作戰以來、共擊沈商船卅四隻、合計卅萬二千噸云

荷印戰況發表

【里斯本卅一日電】巴達維亞來電荷印軍司令部卅日公表戰況與日本軍航空部隊行動相共之偵察戰、向荷印群島陸所繼續投下炸彈云

非常時狀態
愛雷政府宣言

【柏林卅一日電】德國通信卅日報道稱、愛雷政府鑑於美國於北愛爾蘭上陸爲備萬一起見、已對全土宣言非常時狀態云

掩飾敗戰事實
英軍發表馬來戰況

【里斯本卅一日電】據新嘉坡來電稱、英東亞軍司令部、極力掩飾敗戰事實廿九日發表戰況如左

一、於森加蘭方雷基附近、刻下日英兩軍間展開激戰中
一、於巴特巴哈地區與本部之聯絡爲日軍所遮斷有力之印度人部隊、廿九日與本隊聯絡成功
一、關於日軍之於延丹上陸、共後無詳報

日使西外相會談

【馬德理卅一日電】須磨駐西大使、卅日午後七時赴外務省、訪問斯內爾外相、双方會談、並交換關於一般世界情勢之意見、此外阿根廷國駐西大使、於同日亦與斯內爾外相會談云

大島大使抵羅馬

【羅馬卅一日電】大島駐德大使爲與堀切駐意大使商討事務起見、卅日乃由柏林抵羅馬云

馬來戰線　在柔佛新線活躍之日軍高射機關槍（上）日軍勇士展開神威在密林地帶進擊（下右）自動車隊自轉車隊猛追敗敵（下左）

建設南方經濟構想
置重點於資源作戰
採取過去體得經驗充分活用

[illegible]勿庸[illegible]日本確立、東亞共榮圈而決定、這種意思[illegible]立大東亞[illegible]新秩序、這也是日本大和民族所課的[illegible]開伊始、由東條首相言明之大東亞宣[illegible]建設方針、當廿三日衆議院豫算總會[illegible]南方經濟建設方略』於此已略[illegible]員會、施行質疑應答、於茲[illegible]資源作戰之方針、其[illegible]占領地內資源、然復[illegible]遂行大規模戰爭、於[illegible]段上、把握戰用資源[illegible]力、絕對阻止共向[illegible]故國流出、樹立必[illegible]物動計畫

[illegible]發方式　先爲第[illegible]式、鈴木企畫[illegible]明原則如次[illegible]鑛產、農林[illegible]、暫時避免[illegible]共同企業等之形態、希望有經驗、能力之企業者充分發揮熱意及創意、藉期生產能率增高

即新設之綜合會社（例滿洲之滿業、華北之華北開發、華中振興）等所行事業、徒多麻煩、反而恐影響減低急要資源開發利用之能率、但即無自由進出企業、及自由經營之意義、固無足論、具體的於中央先決定開發資源之順序對軍用物資、除各地域內個設定取得目標外、政府雖選定個個別開發企業之担當者、但當此選定時、豫定應酌酌適當的民間統制團體意見、以期無有遺憾、如斯被選定之開發担當者、受任調達開發資源之國家的斡旋、又資金送交南方開發金庫、可安心由軍部貸領資材、資金等之調達、專意從事開發資源、更同時生產之資源、雖全被政府買收、但買收之價值、必付與適當之利潤

如斯擔當開發者、應於國家強度之統制下而實現眞正的代行國家機關、換言之、今次的南方開發方式、以民間企業之技術、人材、及結合國家之資金爲基礎充分活用過去所得大陸經營之經驗、而出此最妥當之方式

二、開發順序

於南方地域、對地上農產資源之開發、因目下共急速開發之必要性較輕、故勿寧先視米、砂糖、麻等現在滯貨之問題、故須考究新用途、依南方開發金庫的活動而行現地保管、依重要物資管理營團而實行保有等適當之對策

因之地下資源、尊重活用民間創意、行急速開發、即置重點於當前之明礬、銅、明礬開發、石印及賓達勒島（埋藏量三千萬噸）鋼則開發非律賓之錳（埋藏量五萬噸）急速展開開發工作

物資交流之一元統制

於南方地域、利用資源開發、以當前增強戰力第一主義爲基本而展開之、實乃當然之事、南方諸地域所開發採取之重物資、均操以物動計劃而行一元的規正、發揮國家最高度之效率、具體的均由政府買收現地資源而輸入之、軍用以外之物資、歸重要物資管理營團保有之、以各商品別而行統制團體之支下、他方由國家對現地供給之物資、亦同樣由政府一元的買收而輸出之、但辦出入之工作、須委託民間商社而行活用、如方物資交流、政府會計亦行一元化、而不容有通當貿易乃至於滙免關係之存在

國土計畫立地計畫

如以上而爲作戰階段之開發方針、依右記而發揮作戰即開發之資源策定之妙諦於最高限度、同時更具有早爲確立共榮圈之亘久策於一元、而確立國土計畫、立地計畫上有其重大之意義、此問題議會方面僅窺及理像之一端、鈴木企畫院總裁表明以日滿華三國爲根幹、併合南方地域而樹立計畫爲原則其他在且於關於農業關係立地計畫之一部即對農產資源、依日本爲中心而樹立自給自足體制、對其他農產資源、曾屢次答辯依適地適作主義、至於砂糖等依台灣糧業之動向、場合、將菲島蔴園之棉作轉向食糧作業、更考究馬尼拉麻之品種轉換、改耕等而實施之

又對南方移民、暫時不豫定大量送出、對渡航者行嚴重之考查、而立地計劃之策定、乃含有將南方經濟行劃期的再編成之意味（尤如橡皮、砂糖之生產資源）共間以純經濟的觀察爲限、豫略現地住民當受有多大之負擔、此乃共榮圈建設過程上當然之民族的負擔、且爲必當忍受之問題

通貨政策

南方共榮圈內之通貨政策、雖必轉向以圓貨爲[illegible]建設之確立、但當前尚有軍票工作之階段

一、軍票工作

作戰軍之現地自活、乃依軍票之發行而施者

（1）該軍票於馬來以海峽圓、於菲島以裴梭、而使用各個現地通貨表示之軍票
（2）使現在通貨表示軍票與既存之現地通貨以同價値而流通之、當前對既存現地通貨之使用對此並不禁止
（3）同時於圓貨並外國通貨在占領地之流通、一律加以禁止

以上各點乃今次南方作戰當前通貨政策之特徵現地通貨表示之軍票與圓貨表示之軍票相比、可有便益如次

（1）對現地住民之親易者
（2）暫時不使其接觸圓貨與現地通貨間交換比率之問題而進行者
（3）即爲維持圓（圓貨表交通票）價格、不以內付物資之供給爲必要者

此點以中國事變之經驗與苦心而編成之乃最爲妥善之方式、此軍票之使用、不僅於作戰進行中、且於建設階段、暫時亦可採取軍票工作、但鑑及軍票之特殊使命與機能、於經濟活動之領域內並不適當於永久使用、即於現地經濟秩序恢復之際、表明再建現地通貨制度而撤收軍票之原則關於南方占領地域內軍票之建設問題乃有愛好於住民且生有增額之狀態、政府亦表明爲維持軍票之價値、對東亞現地物資之供給並無此等必要亦無此意向

二、依軍票之開發

現地軍票不僅調整戰費更宣言對現地物資之開發利用亦取使用軍票爲方針、資源作戰之特質於此可表明其一端

即現地通貨制度難豫知之今日、爲急速確定圓貨與現地通貨之換算本、殊不妥當、又內地、現地間之資金交流亦應切斷、立於此種見地、資源開發所需資金已確立由南方開發金庫一元的供給軍票之方式（南方開發金庫、由臨時軍事費特別會計借入軍票資金、然後貸與現地企業）關於南方開發資金之借給、由中央決定方針、移於現地、於現地軍司令官監督之下、南方開發金庫擔當貸出（實務則利用正金、臺銀、南拓、東拓等現地既存機關）以期一元的統制

三、現地通貨制度之再建

大東亞戰爭勃發前之現地通貨制度因地域而非常不同、例如菲島之通貨、係少數銀行券與多量政府紙幣併存、緬甸亦併用銀行券與政府紙幣、馬來爲政府紙幣、荷印則爲銀行券、紛雜不同、至於發券制度、荷印、菲島爲金滙兌本位、緬甸、馬來則採用紙幣滙兌本位制、然文化低落民族、均有尊重政府紙幣、不喜中央銀行發券之傾向、因之再建現地通貨制度時、必須十分考慮各地域經濟社會狀態之特異性、參酌所謂今後之統合狀態、以決定組織中央銀行抑或採取各政權分別發券之方法、日本政府一面闡明『現在之敵性通貨、如敵性已經拂拭則承認其存價』之方針、而其發券制度、各地域必統一爲管理通貨制、已不待言

四、再建後之軍費開發資金

其次爲現地通貨制度再建後、年費及開發資金之現地籌措問題、關於軍費、賀屋藏相於衆議院豫算總會曾答辯稱『由經濟的觀點觀之、使現地住民負擔維持治安所需之賦課金、乃爲當然之事』此可視爲解決問題之一關鍵

又開發資金、由南方開發金庫全面的發揮其銀行機能、以下述辦法勵員現地資金並承辦現地長期資金之供給

甲、由現地中央銀行之存款貸與金
乙、由既存本國銀行吸收存款

五、東亞金融圈之確立

通貨工作最終階段、係確立以圓貨爲指導通貨之東亞金融圈

現地金融經濟秩序恢復共榮圈內物資交流活發再開之時、共國際清算均以圓貨爲中心行多角清算制度、其中樞機關、由改組後之日本銀行擔當之

其當然的歸結、則共榮圈內各中央銀以發券機關、置圓資金於日本銀行、以該圓資金充作準備而發券、而現地通貨與圓貨之交換率、綜合各地域物價水準、生產力、資源、民情等經濟情形而決定之、以期物資交流之圓滑化云

商業登記

●合資會社東興公司變更（支店）一、康德八年拾貳月拾壹日有限責任社員小池健平變更爲無限責任社員一、同日有限責任社員賈鳴儒其出資額全部讓與伊藤トミコ而退任一、同日有限責任社員仲偉民其出資額內國幣壹千八百元讓與トミコ殘額國幣六百元同與小池ヌズ而退任一、同日有限責任社員董子衡其出資額全部讓與小池而退任一、同日有限責任社員楊景芳其出資額全部讓與小池而退任一、同日有限責任社員王會選其出資額全部讓與小池而退任一、同日伊藤讓受賈鴻儒之出資全部及仲偉民出資內國幣壹千八百元爲有限責任社員入社如左同小池ヌズ讓受仲偉民出資額內國幣六百元董子衡出資全部楊景芳出資全部王會選出資全部爲有限責任社員入社如左海龍縣朝陽鎭東興區門牌五七號一、國幣七千元全部履行有限責任社員小池ヌズ一、康德八年拾貳月拾壹日設立支店如左支店奉天市大和區葵町第貳拾五號六一、康德八年拾貳月拾六日社員小池健平住所奉天市大和區葵町第貳拾五番六變更如左奉天市大和區葵町第貳拾五號六　康德八年拾貳月拾六日登記
東豐區法院

●滿洲中央銀行支行移轉（支店）一、康德八年拾貳月七日吉林省九台縣城內振興街路南壹九號之支行移轉於左地支行九臺縣九臺街昭明區新開路八貳號　康德八年拾貳月貳日登記
伊通區法院

●滿洲中央銀行支行移轉（支店）一、康德八年拾貳月七日吉林省九臺縣城內振興街路南一九號之支行移轉於左地支行九臺縣九臺街昭明區新開路八貳號　康德八年拾貳月貳拾參日登記
東豐區法院

●滿洲中央銀行支行移轉（支店）一、康德八年拾貳月七日吉林省九臺縣城內振興街路南壹九號之支行移轉於左地支行九臺縣九臺街昭明區新開路八貳號　康德八年拾貳月拾六日登記
樺甸區法院

●商業登記一、商號福興一、營業之種類雜貨販賣業一、營業所吉林省磐石縣磐石街中央街永勝班九四號一、商號使用者之姓名住所董桂棻梨樹縣協和區六區四參號董邦俊梨樹縣協和區六區四參號于文斌梨樹縣協和區六區四參號胡安磐石縣磐石街中央街永勝班九四號　康德八年九月拾貳日登記

●經理人選任一、經理人之姓名住所劉俊卿磐石縣磐石街中央街永勝班九四號一、營業主之姓名住所董桂棻梨樹縣協和區六區四號董邦俊梨樹縣協和區六區四參號于彩霞梨樹縣協和區六區四參號李桂芳梨樹縣協和區六牌四參號[illegible]一、設置經理[illegible]磐石街中央[illegible]　康德八年九[illegible]登記
盤石區法院

◎歡迎入場　民生發刊演藝大會

本社二月六日於國都影戲院舉開演藝大會訂閱『民生』一月者可無料入場期前訂閱振興合奇文具店等處

節目　×××滿映演目歌舞　演藝協會提供雜技　加演電影紅杏出牆

廣向國內招募分社願者請向　新京西三道街　民生報社

校正原版精裝五彩封面
好小說
江湖十八俠〇大刀王五[illegible]　七大奇俠傳〇[illegible]　風流奇女子〇妖性[illegible]　九義十八俠〇中國[illegible]　馬如龍〇神州[illegible]　天仙劍俠〇緣[illegible]　▲飛俠〇[illegible]　▲可附滿鮮鈔▲或軍票▲中[illegible]　▲即妥廿七滙兌不通印書社寄費加一▲另有[illegible]　益里廿七號冷紅律加送奇趣益智玩意　書特價五元▲一[illegible]

焚照聲明
敝人杜來福領名土地一段地照二張號碼不詳（一）計下則地十五畝（二）下則三十畝共合四十五畝坐落大[illegible]四至東至張實山南至馮少山西至[illegible]北至永[illegible]情因大同元年六月間刀匪變亂火燒房屋所有物品均被匪焚無存二照在內除呈請輝南縣公署補發新照外特此登報聲明作廢週知
業主　杜來福　啓

失照聲明
敝人於前置賣坐落[illegible]屯基一號計下則地二畝四分六厘四至東至王金山西至官道南至城墻北至官道當領有崔國昌領名戶管一張確於大同元年六月刀匪變亂時損失[illegible]除呈請輝南縣公署補發新照外特此登報聲明作廢
業主　崔國昌

失照作廢
啓者敝人有坐落輝南縣輝發城村計地基二畝五分七厘戶管一張四至東至由元昌西至傅成法南至李貴北至大道於大同元年六月間胡匪陷屯時被焚燒無存除呈請縣公署另發新照外爲此登報作廢
輝南縣民業主　管德珍

失照聲明
啓者敝人有坐落輝南縣輝發城村上則屯基二畝五分七厘戶管一張共地東至李貴西至王維紅南至大道北至傅成法此戶管於刀匪陷屯焚燒無存除請補發外合登報作廢
輝南縣民　管德珍

失照作廢
啓者敝人有坐落輝南縣輝發城村下則屯基二畝五分共地東至李萬彬西至趙克儉南至孫子陽北至大道此戶管於大同元年六月刀匪破屯時被燒無存除呈請縣公署補發新照外爲此登報作廢
輝南縣民　管德珍

股東分劈聲明
茲有奉天吟鶴街中央馬路五號裕和致商分號今後股東意見分歧故於康德八年十二月二十五日特將原分劈資本從此互相斷絕關係以後各謀發展除當面立有分劈書外故再登報聲明
代表人　李建初

失戳聲明
敝人刻有崔連海圖章一枚不慎於一月十四日遺失無論落於何人之手概行作廢
牡丹江慶和永　崔連海　啓

遼陽市都邑計畫事業土地出賣公告
遼陽市都邑計畫區域內之土地茲決定如左記出賣購買希望者向市公署工務科用地股報名可也
遼陽市公署
康德九年一月二十日
一、出賣地區　武聖區南林街都邑計畫地商業地區
二、出賣價格　最高壹平方米九元三角五分　最低八圓一角五分　住地區　最高壹平方米五元　最低四元四分
三、報名開始日期　由康德九年一月[illegible]日起每日朝九時至午後四時止其他之詳細向本市公署工務科用地股接洽可也

立本大旅社

客室寬潤　安全　清潔衛生　招待周到
西式臉盆　電灯　電話　溫涼水道　電鈴　暖氣
大連西崗子　電話

[…]女人襪子

[…]戰時尚假紅倚綠耶？

[…]見

[…]繞那其[…]要塞的尖端陣[…]於日軍勇敢攻擊中、廿六日遂告崩潰、該要塞稱爲馬加薩戰線、誇躍堅陣、但終被無敵之日軍克下矣記者於廿九日視察日軍奮勇的要塞戰跡如左：由馬尼拉起程、行過約一公里後、即達那其布山麓、密林遮住前方視綫、在左邊的濃蔭下、除着九條被日軍攻壞的野砲

道路曲曲在密林裏、溪谷蕩漾着清泉、此即日軍勇敢將兵攻向敵陣時所行的道路、當進擊時是怎樣的困難？不言可喻但勇武的將兵、都奮不顧身的踏平了這條路馬尼拉灣展在目前、被友軍攻擊的輪船骨骸、淒涼的收進眼簾、在四五日前受砲擊的薩馬爾街、也變成了一片燒焦了的原野、漸次行近激戰地帶、可以看見地裏

被砲彈炸穿的、窟洞、前方即爲○○隊部攻敵的地方、越過田地、渡過加拉義里曼河、雙方砲聲、更加迫近、突破敵主方陣地時、乃敢行肉博戰、雙方距離、不過百米、然中間有二重或三重之鐵條網阻隔、日軍以肉博戰或以夜襲戰、而突破此堅陣踏進敵陣地看時、敵兵

[…]島之唯一要衝[…]穿過巴蘭加街、[…]該地兩側叢生長竹[…]祇餘椰子樹之堅[…]吾等現住民等盡皆安[…]周敵軍即棄械狼狽潰[…]尼拉灣之薩瑪爾、見[…]柱等等而已、通過此[…]已蘭加可見黑煙悠悠上昇爲[…]此處、吾等聞於該地駐屯之[…]彈頻頻射來、由吾等頭上穿過

陣地的堅固、實可驚人但於○○日夜半、陣地上落下了日軍砲彈、都慌張的由戰壕內逃走雜囊、帽子、小鎗、機關鎗等、狼狽拋棄壕內

正想菲軍已葬身在壕內的時候、見旁邊的戰壕內、散亂的拋棄着女人用的襪子、罐頭、煙捲、砲彈等東西、至此即看見出動轟炸敵陣地的日軍機、及看到飛翔於彼方時、繼續砲壕之熾烈起來了、總之到處可以見到日軍猛攻的偉績、和敵敗戰的戰蹟呀

在香港印度人獨立聯盟結成式
（一月廿六日在香港上海銀行前）

打倒英吉利推翻美利堅日滿同協力鞏固共榮圈

日陸軍機何其勇哉
粉碎敵砲陣更擊墜兩機
如此戰果誠屬罕見

【菲島前綫○○電】茲有日陸軍機、曾粉碎敵高射砲○門及敵機二架、而受部隊長賞、其詳情如次○○日被命爆擊菲島西北地區之敵砲兵部隊而行出動之藤村守仲准尉（高知縣出身）冒衝惡劣天氣踴躍自基地出發經那其布山東側而向○○上空飛去待至其附近時、遂發現猛烈之敵高射砲陣地、首先探知之藤村機、悠悠回旋於上空、對準該高射砲陣地而行急降下之爆擊、全彈命中粉碎○門、未幾又見○○飛機場有將離陸之小型機四架、鬪志狂熾之藤村機豈肯錯過機會、遂投彈炸碎兩架、餘者恰惶逃走藤村機遂奏凱歌而歸還云

轟然一聲炸開突擊路
匍伏肉搏殺入敵陣
日工兵隊之偉功殊勳

【柔佛戰綫○○電】敵軍據揚本、愛爾希坦、巴羅克爾安線、爲柔佛南段敵最前衛陣地、企圖拚命阻止由北方猛進之日軍、即敵方在揚本北方六哩半二支小河流線上、張置蛇腹式之鐵條網、由兩側丘陵地帶集中火砲之射擊點廿三日薄暮、日軍開始攻擊、佐佐木部隊之澁谷德次中尉率軍一隊、充爲中鋒、直衝入濕地內、然後向右方迂廻、森山隊充爲左翼、由高崎國輔少尉乘夜陰、攻至橋畔、是時、敵空軍會來夜襲、首炸日軍、但高崎隊之機鎗、並不怯於敵軍之爆擊、依然對空、對敵掃射不已日工兵隊假此良機、亦匍匐進至河畔有棘鐵線、投以炸藥筒、發出猛烈聲於硝煙迷濛中、得見突擊路、日本全軍殺聲振耳、冲進敵陣、敵陣忽亂、棄屍纍纍、開始總退却、於茲、頑敵已瀕於全滅、是役也、高崎少尉壯烈戰死澁谷中尉亦名譽負傷云

國防 恤兵 獻金芳名

向陸海軍獻金者（滿係）如左：

『關東軍恤兵部』（國防獻金）▽一〇〇圓＝新京縣光胡同雜波宗治、▽一〇圓二角＝延吉〇〇部隊辦理一件▽五圓＝東安〇〇部隊辦理一件、▽七八八圓四角＝公主嶺憲兵分隊辦理一件、▽八七三圓六角＝同六件、▽三、〇〇〇圓＝遼陽憲兵分隊辦理一件、▽三二九圓＝通化憲兵隊本部辦理十二件、▽五九九圓七角＝鞍山憲兵分隊辦理七件▽一八二七圓＝哈爾濱憲兵隊本部辦理一九件、▽三、九三〇圓六一錢＝同三四件▽一三、四二圓＝本溪湖憲兵分隊辦理二四〇件（恤兵獻金）▽一四、〇五四圓六角九分＝哈爾濱憲兵隊本部辦理二〇件▽二二、〇九三圓二角＝同五七件▽一五、九〇九圓八角一分＝同六八件▽八、七六三圓八角九分＝同四九件

『海軍武官府』（國防獻金）▽一八九圓五角＝奉天省新民縣公署職員一同、▽一四五六圓六角＝同縣下滿系警察官一同▽一、六四二圓六角＝同辦理六件▽三七三圓五角＝同縣下國民學校教職員一同、▽二五〇圓＝新京高砂町候傑人、▽一〇〇圓＝同大和通孫象罪、▽一〇〇圓＝同東三馬路孫鴻書、▽一五〇圓＝同大經路鴻昌泰鐵工廠張文鬪、▽五〇〇圓＝同平治街鼎公司劉鳴岐、▽二五〇圓＝新京打綿同業組合▽三〇〇圓＝新京成衣同業組合、▽二五〇圓＝新京豆腐同業組合、▽二、六三二圓二〇錢＝通化省臨江街街民一同▽一四圓三角八分＝同東光協和青年團吉永隊員二七名▽一五六圓＝札蘭屯鐘淵興安牧場職員一同▽一一六圓同臨江縣公署職員一同（恤兵獻金）▽一三圓三角二分＝通化省大手村公立四道江國民學校生徒一同▽四三一四圓五角五分通化國防婦人會第六分會一同▽五〇圓＝通化龍泉區共榮公司▽三五二圓五角同雲開區鄰組第六班一同▽三〇圓＝通化省勞務興國會職員一同▽二五圓七角＝通化營林署職員一同▽一二一圓三角＝滿洲農產公社白城子出張所所員一同▽三〇圓＝安東省桓仁縣國民高等學校職員一同、▽三〇圓＝同生徒一同、▽一五〇圓＝同沙光子村德太興、▽五〇圓＝同德太興經理孟憲斌▽五〇圓＝同副經理張歷山▽八五圓＝同縣協和會沙光子分會、▽二二五圓、同縣協和會橫道川分會、▽一一四圓＝同縣協和會普樂堡分會▽三五〇圓＝同縣協和會泡子沿分會▽五圓＝同縣協和旅社邵德明▽五圓＝同分社張福全▽一〇圓同縣普樂堡村長魏永秀▽一〇圓＝道德會桓仁縣分會二戶來道德支會▽七四圓七五錢＝同縣八里甸村村民一同▽五〇〇圓＝通化省通化縣鐵廠子屯屯民一同、▽二〇〇圓＝同向陽屯張維業、▽一五〇圓＝通化雲開區李德榮▽四七圓三二錢＝通化地方法院[illegible]察廳職員一同、▽五〇圓＝同善養區周錫九▽一〇圓同雲開區鄭延公署職員一同、▽一〇圓＝通化省通化雲開區李德深、▽一〇圓＝同龍泉區福源和▽一一五圓＝同清眞寺劉德功、▽一〇圓＝同安慶區趙天爵、▽五〇圓＝通化省道德總分會一同、▽一〇〇圓＝新京祝町益生德會社

日軍在婆羅洲 獲得水銀鑛脈

【古晉電】婆羅洲地下資源、輕爲豐富、最近日軍占領地域、撒拉瓦克北部有豐富的水銀鑛脈並判明英國似已着手開發該方面水銀鑛之存在、住民之間早已有所傳說、自去年倫敦某鑛物資源調查會試採結果、已確認志克拉及廸希谷兩地有水銀鑛脈、英國遂即開始採取、惟因國際情勢之緊迫、未待開發竟而終止、如此貴重之水銀鑛脈爲大東亞之資源着想、急期待其早日開採云

新京美術院 及格新生揭曉

新京美術院亘全滿招募之第二期研究生、應募者已達七十餘名、經嚴選之結果、決定合格者左列六名合格者將於三月中旬自國都出發赴東京入分院從事五個年之研究云

▲趙赫田（克山）▲傳連陞（泰來）▲王啓昌（吉林）▲王言大（奉天）▲焦常增（撫順）▲蔡德元（通陽）

我留日生抵東京

【東京電】本年度滿洲國留日學生百卅四名（內男子百十八名、女子十六名）由留日學生預備校敎官廣田常次郎氏引率之下於卅日午前六時半到着東京遂直接赴麻布區櫻田町我國大使館、向李大使（代理）致寒暄之辭畢、既赴明治神宮、靖國神社、各處參拜後、男子學生遂到留日學生會館、女子學生到日滿帝國婦人會館矣云

建國精神强調週間
協和會首都本部將舉辦

協和會首都本部、迎此建國十週年之佳年爲昂揚建國精神、特將舉辦建國精神强調週間、以資徹底向民間浸透建國十週年之意義、及喚起國民之精神作興、對此特定二月三日午前十時、於首都本部事務長室舉開協議會、研討週間內實施之事項云

建國功勞者訪問記（廿一）
建國當時接收各郵局
完成使命厥功不朽
奉天郵局副局長臧又青氏

九一八、柳條湖的砲聲、震醒了三千萬被壓迫的民衆、總意建國、衆志成城、友邦日本正義援助、才產出了輝煌燦爛滿洲帝國、光陰荏苒轉瞬十年、在王道光輝下的民衆、莫不鼓舞歡騰、用申慶祝、溯本求源、有今日之盛世、當推建國諸公竭誠努力、而青史標名、永誌不朽斯亦盛事也、爰是走訪建國功臣、傾聽偉績、亦云幸矣奉天郵政管理局副局長臧又青氏出身日本大阪工業大學、機械科、歷任工科敎師、及鐵路要職、建國當時對接收奉哈兩郵政管理局折衝交涉亦煞費苦心記者走訪臧氏於辦公廳、詢以建國功績承臧氏談如下

建國功勞者、誠不敢當在事變當時本人正任職交通委員會、於大同元年由國務院令委爲郵電接收委員、因建國當時各部組織尚未完備損當接收者不過一二三人而矣

在郵政管理局於舊政權時、有奉天及哈爾濱兩處、組織非常封建、完全操於外人之手、直接舊南京政府、非當地官府所統轄、斯時先至哈爾濱接收、而哈爾濱郵政管理局爲英人史密思伊既不明我國方針、又不曉東亞之大勢、乃糾合舊政權殘存員司、執扭反對、拒絕接收、本人當晚以政府接收之方針、以和平手段、一再交涉、終不忍加以强迫手段者概使其明瞭王道之仁政所在、終於各方努力下使彼折服、其時一月之久、方告接收成立、乃於四月十五日轉來奉天、當時奉天郵政管理局長爲巴里地伊雖不似史密思之狡滑、亦不明當時狀況、本人反覆曉以政府接收之意義並以道義手段、再交涉於五月廿七日交涉始告成立、乃完成使命歸京復命、後着手準備郵票及一切手續於七日間對奉哈兩地郵局同時正式接收、而滿洲國旗飄揚於郵局上空矣回想當時辦理郵電事務接收不過五人、而現在郵界已達一萬二三千人願今思昔令人歡欣不置、斯逢建國十週年、吾人歡逢盛世、其幸何如大東亞聖戰方酣、皇軍節節勝利捷報傳來其奇功偉業與我建國聖業相映生輝吾人當本交通報國之精神努力職域奉公以盡槍後人之熱誠（照片＝臧局長筆者：本報奉天特派員董博文）

昂揚槍後赤誠
將獻納愛國飛機三架
全國商工公會之美舉

新京商工公會、爲昂揚全國商工業者非常時下之精神、已決定於二月三四兩日、假紀念公會堂、舉開全滿商工公會總會、關於大會行事、已經主辦者之新京商工公會籌備就緒、茲爲表現總力戰之精神、傾盡槍後赤誠計、除決定由全國二十一處商工公會、獻金購買三架愛國飛機外、更預定由全國商工公會總會推選代表、編成國境部隊慰問隊、預定大會閉幕後亘一週間、分班巡迴國境實行慰問云

孝子節婦表彰傳達式
本月五日隆重舉行

第九回全國孝子節婦及社會敎化功勞者之表彰傳達式、已定於二月五日午前十時起、在民生部講堂、與各地方代表參集之下、由谷民生部大臣親手舉行傳達式、更於午前十一時起、繼續舉開厚生關係事務懇談會、藉便將國民厚生運動、徹底向民間普及

谷民生相抵齊

【齊齊哈爾電】日滿軍警慰問第六班谷民生部大臣一行六名、慰問興安東西兩省方面後、卅一日午前七時十分抵昂昂溪、慰問在昂昂溪部隊後、乘汽車來齊、一行於午前十一時五分參拜忠靈塔、繼續歷訪日滿軍警各機關、致感謝辭、終了後入宿舍鐵道旅館、又一行於一日午前七時卅五分、搭車經由四平歸任云

商討敎育實施方策
舉開全國視學官會議

民生部爲謀時局下敎育對策之趣旨徹底、及討議實施之方策、故定於二月七日午前九時三十分、擬該部講堂舉開省、特別市、市視學官會議、又當日於舉開視學官會議之前、並舉開臨時全聯敎育關係代表者懇談會云

區支部長會議
改於明日舉行

每月一日的區支部長會議今天（一日）因係星期日故改爲二日午後一時、在協和會首都本部會議室舉行、於開會時、由金本部長、首協井田事務長、及各區支部長一致出席會議所討論重要事項五種如左

一、新區劃分會結成關係之件
二、煤與電節約勵行關係之件
三、無線電不正當短波聽取取締關係之件
四、隣組例會消費節約獻金關係之件
五、區支部副長推薦之件

國都去歲交通事故銳減
本年決更力謀防止

首都警察保安科當局、爲維持大國都之交通安全、及增强通行者並操車者之交通道德與知識起見、自去春以來、於市內繁盛地區、每月實施交通訓練二次、以防慘禍之發生、結果成績十分良好、年末統計發生交通事故一八五件、較前年度二四四件減少五十九件此中汽車與汽車相碰者六十一件、汽車撞行人者五十件電車事故一三件其他六十一件、內死亡十七人、輕重傷一六〇人、共損失三萬三千九百六十圓、今後該科爲期減絕交通事故、本年更以重大之決意、努力採討萬全之方策、除增多交通訓練次數外、猶大量加添交通信號及多處設置交通警察從事指導或告戒、深望市民與官方協力、共向安全之途邁進云

密吸鴉片犯 被警官逮捕

鴉片其害雖劇、惟吸食者、始終執迷不悟、當局雖三令五申、苦思對策、但密吸者及密運販賣、猶有人在、雖規定取締法、而吸食者爲癮所累、不惜一切違法暗吸者、時有所聞、日昨有平治街三十八號午後十時許、李炳衡及西三道街財神廟院內二十四號十三番田錫九等、在家密吸被警察官將共逮捕、飽嘗鐵窗風味、按違反鴉片法與以處理云

喚起華北勞工踴躍來滿
勞務興國會派遣宣傳班

滿洲勞務興國會、當此國內產業開發積極猛進之際對於極關重要之華北勞働者之募集、乃爲目前急待推進之要務、茲爲促進華北勞働者之活潑來滿、使該一帶之勞働者徹底理解滿洲建設之眞諦計該會莊田弘報課長前會赴北京與各關係當局進行折衝結果決定組織勞働者募集宣傳班、自二月中起以七十日之期間、遣往華北、以北京、天津、青島、濟南等地爲中心、於新民會華北勞工協會、華北勞働者募集協定加入者等後援之下遍赴各地廣行宣傳、並詳細介紹滿洲事情、同時並印刷大批之傳單宣傳畫、廣爲撒布此外尙放演電影及紙戲、以供現住民公開觀覽、俾該等體得滿洲建設之眞姿、而期增大勞働者來滿之效率、其成果頗爲一般所注目云

結城理事長抵錦

結城農產公社理事長、爲視察南滿地區業務並督勵蒐貨起見、卅一日午前九時三十分由新京出發赴錦州預定經過奉天、四平兩省於五日歸任云

賭徒大推牌九 被警發現捕獲

市內全安街四十號十六番董廣海、楊紀孝、崔文、劉海臣、孫國祥、蔣基善、黃餘善等在董某宗中、大推牌九、興高彩烈、呼天喝地、聲達戶外、適被警官發見、當即將賭資六十六元二毛七分、及牌九一付、連同賭犯七名、併帶到署內拘押、依法處置云

各地硫化鐵礦 當局力謀開發

硫化鐵鑛爲硫安、硫酸之原料、益有需要增加之傾向、故政府並鑛發等各關係機關、爲期確保其供給以促進奉天省下之本溪縣草河口附近、海城縣哈達嶺、興京縣賣馬集、通化省輯安縣頭道歲子等之未開發鑛區同時對目下被放棄既存之鑛山、亦促其積極開發、故關於增產獎勵政策之實施、價格提上等、均進行審議中、因硫化鐵鑛之國內自給資源上視爲不可能、須確保由日本及華北之充分供給、同時考慮以國內有豐富資源之芒硝、石膏爲代用原料製造硫安云

小兒咳嗽專門藥、效能根治百日咳、感冒咳嗽豫防可怕的肺炎、因爲配有高貴藥物、專求適合小兒體質、既不生不良反應、並且服用容易尤其是準確迅速之藥効堪稱世界第一！

各埠大藥房皆有出售　價　二角　三角　五角　一圓

咳滅　銀粒

小兒咳嗽專門藥

大阪天滿　樋屋奇應丸本舖

C-15

頭痛　勿驚！　翠雅（チエヤー）

服藥後於五分鐘內頭痛立止　一次即愈恍同惡夢初醒之快

本劑係松本不老窩大醫所發明、由於自己多年之鑽研、及實驗採用最新純良藥品、且對於病理上藥理上、皆備盡充分的注意而調製者任如何劇烈的頭痛、只頓服一回可能當場治痊、誠爲治腦的頭痛藥中一大專門奇藥也

◇本劑適應症◇ △偏頭痛△腦病性頭痛△逆上頭痛△神經性頭痛△歇斯底里性△貧血生頭痛△感冒性頭痛△酒醉船暈子宮性頭痛

各地有名藥房均有發售

發賣元　大連浪速町　松內楠陽堂

新式樓房　清潔衛生　設備維新　◎備有暖氣　◎陽光充足　◎侍候週到

新亞洲旅社

地址　新京市西五馬路六九

萬試萬靈奇効如神

萬人油

新京影戲院案內

下期　新隱身術　電話二八四三〇　今日演　二十九　三十一　一日　四天　新春迎節新片　明星出品偵探對白激烈巨片　黑衣盜　夜明珠　主演　嚴月閒

下期公演　國華古裝巨片　蘇三艷史　主演……周璇

今日首次上海新片　今日公演華成古裝巨片　玉連環　顧也魯　主演　一月三十日起演三天　加演新聞百五拾報

注意上海時裝新片　靈與肉　主演　英茵

今日兩部巨片　新華公司有聲古裝片　孟麗君　下集　主演　王熙春•屠光啓　（同時加映有聲武俠巨片）　羅迩戰法　下期　二公映　西施

今日公演　國華公司超特作　傑作時裝偉大巨片　全部有聲對白愛情悲劇　前集　紅杏出牆記　主演•周曼華•白雲　新年特選　新華出品有聲片　靈與肉　主演　顧也魯

新民戲院　二月一日　星期日　早場　燕山　高捷　胡治年　楊桂芳　金玉珍　張素華　南天門　收徐達　晚　劉[illegible]

下期准演　新片　藝華公司出品全部有聲對白　時裝歌唱巨片　啼笑姻緣　李麗華　主演

今日公演　國產有聲對白時裝愛情新片　離畔花香　一月三十日起演四天　優待券末日有效　主演　孟虹　杜模

吉林專刊

第1370號　電話三二一八　商埠地三緯路　吉林支社

吉林號獻金者芳名 (七)

▽四圓、鄭祖蔭▽十六圓吉林卷煙批發聯盟▽三圓三角、自動車配給統制組合▽二十圓六分滿洲實業振興會社支店▽三十四圓四角、吉林生活必需品小賣聯盟▽十圓吉林砂糖配給組合▽三十四圓四角吉林商工公會▽一百五十一圓五角、吉林商工公會▽五角、河南街內興東▽一圓、▽劉永清▽二圓博文多▽五角、郭驪財▽二圓

李鑫▽二圓、于洲▽二圓王可弟▽二圓、裴慶國裴善章▽一圓、鄭芳田△十圓、赤澤長次郎▽一圓、劉振宗▽三角、龐耀臣▽一圓、高延祥▽四角、王尊▽十圓、湯田正男▽六圓五角、安德明▽百五十圓吉林監獄職員一同▽五十圓、蟠桃宮▽五十圓、玄帝觀▽三十圓、城隍廟▽十五圓、霖仙府▽五圓、無極宮▽二角、趙喜有▽

五角、孫擬▽五十九圓七角八分、吉林稅捐局職員一同▽二百十五圓一角八分、吉林中央批發會社▽一百圓、吉林鐵道警護隊本部一同▽五十圓、本溪湖抗木吉林出張所▽一千圓、吉林官消支部職員一同▽二圓、孫廣義▽一千圓、吉林膠皮靴配給組合▽一百圓、同副組合長華鳳亭▽三十圓、同楊錫藩▽三十圓同理事劉海樓▽十圓、同王雨亭▽十圓、同杜金洲▽十圓、▽同張琪▽十圓、同馮子春

▽十圓、同書記程德寶▽五角、北大街仲鵠江▽五角、楊惠子▽一千圓、本溪湖抗木吉林出張所▽一千圓、鹿島組▽五百圓、吉林木材配給組合▽三百圓、三宅梅▽二百圓、小松吉太郎▽一百圓、谷口清▽五十圓、家崎卯一▽五十圓、白石廣太郎▽二十圓、江島廣告▽十五圓谷口清▽十五圓、山名寬▽十圓、近藤富雄▽十圓小國憲治▽十圓、片田光雄▽五圓、崎田孔▽同、佳田忠一▽同、後藤▽同

李山盛助▽同、高田鑿▽同、日地谷情太郎▽同小實藏一▽同、杉山喜代三▽同、西浦節三▽同、貝沼千代吉▽同吉尾欣一▽橋本文▽同、吉峰▽同木村德三▽同中尾秀人▽一百圓、照屋知德▽五十圓、寬仁醫院職員一同▽一百一圓、吉林統制組合事務局▽一千六百五十六圓五角三分、吉林市公署職員一同▽十五圓、吉林市公署工務科職員一同小計八千五百三十二圓五角累計七萬二千一百一十二圓三角八分

飛機獻納金成績驚人 河南町又募得萬餘元

河南町辦公所、茲關於『吉林號』飛機基金之募集一月二十八日、已募得六千二百五十六圓(擬定爲二萬五千元)業載本報、今該辦公所募集進行手續迅速、至一月三十日、僅二日間、竟達至一萬八千二百五十八圓之鉅、如此以往、將來之成績、頗值期待云

新嘉坡陷落期不遠 市署開紀念協議會

吉林市公署、聞我盟邦日本與英美戰爭、最近勝利之下、將即佔領星港之同時、故於一月卅日午後二時、各關係者多數出席之下、盛大舉行星港陷落紀念協議會、市民聞此消息必定爲之額手相慶、並默默祈禱盟邦日軍獲得最後之完全勝利云

生必聯盟 調查在庫乾魚

吉林生活必需品小賣聯盟爲徹底完成一元化之事務謀使適進圓滑毫無遺漏之途上、故定於二月初旬派員到市下對各業者之在庫鹽乾魚數目、首次加以調查、如果不敷實用之時、該聯盟再行研究相當對策以資便利業者兼更應市民之需云云

春節用豆油 綜合配給

吉林豆房業組合、基於市民例習、關心舊曆年食、故叢者會一再開會斟酌之下、並得當管市經濟科允准、運來豆油一百三十餘噸、茲定於由二月一日起至同月中旬止、依照市民豆油配給查定數量、將一二月份綜合一齊配給、致共價格仍如上次所規定、並未變更云云

食料品價格 經市署規定

吉林市公署經濟科、對二月一日迄同月末日『吉林市』小食料品並蔬菜果實鷄卵』鮮實價格、分公定及協定兩項規定如左、希商民人等各宜遵守爲要

⊙蔬菜之部

品名		小賣價格
甘蔗	(公)	每斤一角九分
牛蒡	(公)	一角三分
里芋	(公)	二角二分
玉葱	(公)	一角七分
人參蘿蔔	(公)	一角三分
蓮根	(公)	五角
結球白菜	(公)	一角七分
大葱	(公)	一角
普通白菜	(公)	八分
自然白菜	(公)	一角三分
蒜	(公)	每斤三角八分
生薑	(公)	五角三分
馬鈴薯	(協)	一角
大蘿卜	(協)	二角八分
紅蘿卜	(協)	九分
北京蓮根	(協)	一圓一角

⊙果實之部

蘋果	(公)	四角
溫洲蜜柑	(公)	三角五分
夏柑	(公)	二角六分
橘子	(協)	每斤三角七分
白梨	(協)	四角

⊙乾菜之部

花椒	(協)	四元二角
金針菜	(協)	三元

⊙鷄卵之部

鮮卵	(公)	每個一角六分
凍卵	(公)	一角四分

共他各項則依照一月份之規定辦理之

新嘉坡陷落時 實施慶祝特別配給

吉林市鑑及於刻已新嘉坡之醜英根據地、近將被皇軍殲滅、高奏新東亞建設之凱歌期於新嘉坡陷落之機會、爲謀祈禱皇軍之捷利、並慶祝起見、業於昨招開籌備會、議定各項行事之外、特使市民銘感其重大的意義計、故實施豆油(滿系)及清酒(日系)之臨時慶祝配給、刻正在市公署經濟科、着着籌備在案、將來定於陷落新嘉之期、凡市民們、即可領取上揭之紀念慶祝配給品云

謀同情金充實 假公會堂開映畫會

吉林市公署社會股與市內各慈善機關所主辦之第七回歲末同情週間已於一月三十日開始了、而今爲謀於此週間內之救濟金充實計、故已擬定於明天(二日)及三日兩日間、假市公會堂、擧開歲末同情慈善映畫會、每日晝夜連演三場、票價八角(一律)放映之影片均爲大東亞戰爭之實況、故希市民應踴躍前往觀看、一能知曉皇軍之威武、又能救濟貧苦之同胞、此可謂一舉兩得之事、茲將其放演影片片名錄於左

一、蘭印訪問記、二、海軍空襲部隊、三、太平洋戰況新聞四、滿映新聞片

隱名善士 同情金五十圓

自一月三十日開始第七回歲末同情週間以來、各慈善機關、即積極進行募集施助金之事務、頗爲忙迫市公署社會股於一月三十日接得書信一封、內裝圓幣五十圓、爲施助貧苦同胞們之救濟金發信人之住址及氏名均未記寫云

(又訊)市公署社會股於當日又接到各界之施助金共九百圓、茲將其施助者及金額錄於左

▽木材業興株式會社=五百圓
▽吉林寸株式會社=三百圓
▽謙和祥=四拾圓
▽謙和祥股長劉爲定=拾圓
▽德興長=拾圓
▽和興隆=四拾圓

提前施助同情金額 已達三千餘元

吉林市公署社會股、自於上月中旬開始辦理第七回歲末同情週間之事務、即有各界之仁人善士慨解義囊提前施助者、大有人在、該股於一月三十日計算提前施助金竟達至三千零九十一圓四角八分之鉅、預想約至同情週間之末日、其成績定能超出預定之計算云

歲末同情週間 實施募集義金

吉林市、號爲滿人觀光都市、久爲人所共許、現在人口竟達二十五萬之多、且當全滿商工都市之中心將來爲產業界之重鎮、前途明朗實堪期待、目下擧蟬煌之巨步、邁向愈益發展之途中、隨同市況之發達、阻礙市容擾亂社會安寧之貧民暨無業流氓漸見增加矣、此等貧民因各人懶惰墜落於深淵者有之再因社會之複雜而沉淪於苦境者亦有之、不問其致貧之原因如何、而老弱男女啼飢號寒屍轉溝壑、度其暗淡悲慘之生活、爲狀殊堪憫惻本乎人類互助之精神、自不應漠然視之實有加以援手之必要、故已於日前起至二月五日亘一週間由吉林市社會事業協會主辦、各機關並各新聞社之後援、擧行第七次歲末同情週間、將伯既呼向各界募集濟貧義金、望仁人君子諸大善士、基於隣組親睦速行慨解仁囊、義粟仁漿、得慰貧寠、使之平安渡歲、共沐浩蕩之國恩、乃屬大衆之至盼、錢無鉅細、集腋成裘、則貧民實所利賴也

小學學生入校詮衡 二月二日決定發表 錄取額佔全數百分四十

吉林市內各學校之入學生詮衡業已終了、刻間正行愼密評定取捨中、以俟終結二月二日即榜示發表國民希望入學之兒童、達萬一千四百名、取錄數爲百分之三十弱、國民優級投考數爲六千九百名、錄取額爲百分之四十五强、失望者大有人在、不免有入學難之嘆也

隣組標語 當選者表彰式

協和會吉林市本部、爲發揚時代下要望之鄰組運動、曩者曾經募集隣組標語、合格當選者已行披露報端、而爲致謝忱起見、茲已於一月二十八日午前十時、假該本部址、舉行隣組標語當選者表彰式典、嚴肅隆重之下、於十二時頃、始告終了云

天然痘患者 又一名發生

市內朝陽區榮町七經路一六一號住戶許姓、小男孩許仁鳳(七歲)於十日前即患病、繼續九日間請醫師診治、始判明爲天然痘之患者、當即報告市署保健衛生科、經消毒患者及住處後、即隔離於市外福民醫院云云

去年度傳染病 衛生科統計

吉林市公署保健衛生科、關於去年度(康德八年)之吉林市日滿系市民患傳染病者、其患者及死亡人數、已統計終了、茲將其人數披露如左

⊙傳染病患者▽日系—三八五名▽滿系—六九名
⊙患傳染病死亡者▽日系—二八名▽滿系—一八名

地方通訊

適應非常時局 國兵民籍事務懇談

【農安】爲期調整担當東亞守護之人的資源、對友邦協力、以輔聖戰之完成、本縣於過去十月十八日、於省公署顧參事官、及第二軍管區高橋少佐蒞場之下、集各街村長、擧行康德九年度第一次國兵民籍事務懇談會、互長時作熱心感激之問答、遂決定本年度國兵民籍事務處理之要領、因去年實行國勢調查時、本縣適值百斯篤盛行、以致調查未能澈底、故本年之壯丁精查表、參照戶口簿民籍簿、學齡簿、究查實際、各人負責作製、預想將來本縣之國兵民籍事務定能大堪期待云云

專賣局長更迭

【西豐】西豐專賣局長王治緝氏、品端學粹、老成幹練、自蒞任以來、對於專賣品之配給力求圓滑、使市民無向隅之嘆、尤其對於製造業者更加以公正之配給、是以博得本邑商民之嘖嘖好評、正在商民愛戴之中、頃奉上峰命令榮陞新京專賣總局、各界聞訊、頗具惜別之慨、繼任者爲新民專賣局長王帥六氏、聞該氏不日即能來豐履新視事云云

增加學校 救濟失學兒童

【哈爾濱】市公署教育科爲普及青年兒童入學計、決於本年度開學之後、增加學級、以免發生入學向隅之感、茲經全市各校之數目調查如左

▽國民學校、原三百六十九級、二部三十一級、新添十五級、共四百級
▽優級學校、原九十七級本年度增加二級、共九十九級云

北泰校易名

【西豐】西豐街公立北泰國民優級學校、乃本縣最大之學校、中容學生千餘名、乃以客歲學生日漸增加、所有房屋不足應用、乃將優級學校遷於西關、從新鳩工建築、已於去歲下學期全部遷移該事、乃以該地爲中央街、爲期名符計、乃請准省當局更爲中央國民優級學校云云

協和劇團演「生財有道」 喚起市民儲蓄報國

【鞍山】節約儲蓄、爲目前報國之急務、亦即人人處世根本理財之原則、不過知識簡單者、尚多茫然罔覺、浪費無度、抱着今天有酒今天醉之謬見、協和會市本部爲喚起市民澈底明瞭儲蓄之意義起見、特邀聘新京協和劇團來鞍、定於二月一日在鐵西滿人會館、分晝夜兩場表演『生財有道』、五幕佳劇、入場券每張爲國幣五角云

東安省長巡視 激勵第一線縣職員

【虎林】畑東安省長抵任後之第三日、巡視管內、廿八日午前十一時抵虎林、入縣公署少頃後、在縣長室聽取縣長各科長報告縣政狀況、繼之由縣長引導、巡視廳內嗣於講堂、對縣公署全職員訓辭、其要旨如次：時局下國防省東安、其中尤以第一線縣之虎林所負責務既重且大也、立於國防第一線請氏之不斷努力、爲南方大戰勝之實貴礎石、諸君應深深識認此項重大責務確立決戰體制、訓辭後、大瀨戶縣長披瀝決意如左：吾等團結一致、誓必完遂重大責任云云

街政事務會議

【開通】街公所街長王栢忱氏爲遵國策順應時局之要請、開催街務會議、會場假商工公會會議室、出席者那縣長、岩島副縣長、安部庶務科長、張地方股長、鄭署長、協和林部員各機關首領、地方士紳、副街長區牌長、關係人民代表等、齊向日滿國旅行最敬禮後、首由街長報告開會意義、繼由各長官、詳細演說、併訓示提議事件共六項、

(一)糧穀出荷特殊獎勵 以大豆一〇〇〇瓩爲一票(抽彩)中籤者、付鞋配給票一個(共七十個)大豆二〇〇〇瓩、特配大豆油一斤、其中籤者頭彩二十元七個、二彩十元七個、三彩五元十三個、四彩一百三十個
獎勵期間、自九年一月起、至三月末日止
(二)軍納穀草供出
(三)歲末同情救濟金募集
(四)國防獻金應自動獻納
(五)家畜及食肉搬出限制
(六)勞動數調查協力、以上均收圓滿效果、想當局亘金獎勵、而惠人民、人民當盡赤誠、報國、榮譽限內、早日出荷、不但報國、而且領獎、榮莫大焉

決定縣政方針

【農安】本月十九日招開康德九年度縣長第一次街村長會議、縣長之一般訓示後、繼之有渡邊副縣長之施政方針訓示第一因本縣密隣新京、爲對國都盡屏障之責、首重防備施設、留意警察官之教養、謀警察網之確立、以冀治安之確保、第二本對此次之大東亞戰爭、與盟邦協力之政府聲明、發揮素稱農產縣之眞價、努力農產物之增產、以輔翼戰之完成、第三本諸過去二年之經驗、本縣百斯篤之猖獗、予諸般施設、以重大障害、其流毒所及、幾遍全國、由本年起、樹立縣防疫五個年計劃、以期將其澈底撲滅、第四鑑於立於行政第一線之街村之重要性、積極謀街村與縣之一體化、留意街村職員之素質向上、以期行政上滲透之萬全云

紀念皇軍入城十年 擬定莊嚴正肅式典

【哈爾濱】爲皇軍入城十周年紀念日、市當局以及各軍政機關、特於是日決定擧行莊嚴正肅之紀念式典如左

二月五日

一、紀念式典、無線電中繼、送、日期二月五日午前九時三十分、場所神社內、今年首入軍旅敬禮
二、市中行進、式典終了後、市內遊行、神社出發至車站、地段街、石頭道街、中央大街、松花江岸解散、
三、紀念講演、四日午後七時在商工會議所、講師齋藤陸軍大尉、辻□小野嘉代、並軍部派遣桃山、花園、櫻、白梅日本中學校、女學校、商業學校、青年學校講演
四、商民慶祝、是日各商民住戶均懸掛國旗、電車結彩云

只爲國幣三十三元 殺死四命凶犯捕獲 (二)

【大賚】探詢其有無仇人最近家方之往來者、據言於十七日晚有王文周等三人、及姓徐一人、曾借宿一夜、而王文周曾借錢幾次、並未借他、徐方聞此消息、或以借錢未成、仇恨在中、殺人濟不定、當吏探明與王文秀之係親屬所在氏名、由方鄭司法股長率員、急速前往及至目的地直衝室內、正見三人亦剛到屋、衣袖尚有星紅血跡、斷知爲殺人犯無疑忙即逮捕、推王文周見事不妙、立即逃出、直鑽入秫稭洞內、恐其內藏兵器鄭股長當開槍二發打斷雙腿、於是悉數捕獲、及至大賚警務科後、一一詢問直認不諱、茲供出始末、再誌於次、在以前借次錢就沒借到、本擬於十七日晚動手、一看王文秀在家還有個姓徐的串門、所以沒動手、及到第二天(十八日)串門的和王文秀者走了、等十九日、我們又回到他們家、睡到過半夜、又向王煥永借錢、他一幌頭、周信有就給他一斧子由是接二連三、依至都弄死了、而後又把個人放在睡覺原處、蓋上秫稭和草將衣物二十餘件、國幣三十三圓拿出之後、便用火給點着了、我們便向安廣邵德窩堡屯家弟王文閣處剛到屋不大工夫、警官便趕到了、以上便是凶犯供出的始末、一一審問結果判明王文周(三二才)爲主謀、周信有(三二才)爲殺人犯、王國福(二五)爲幫助犯

查此次殺人案件、由發生至破案、僅四日間、警官之努力、不言可亦所謂天網恢恢、疎而不漏 (已完)

勞工後援會 擧行結成式

【開通】縣當局謂大東亞共榮圈建設之期、並努力遂行國策增產之今日、本縣爲順應國勢之要請、曾供勞工數次、茲爲該等產業開發戰士無後顧之憂計會於去年十二月、將勞工後援會本部結成、旋於本年一月、將各村支部、先後結成、查本縣完遂國策關心勞工、將來勞工後援會之成績指日可待云

勞工後援會 發給家族賜金

【開通】縣勞工後援會本部、爲期慰問產業開發戰士之家族起見、特由本會基金中各賜國幣二十元、自本月二十五日起、由縣職員、組班分赴各村發給之、縣當局關心民生、惠及勞工、想勞工家族、受惠之後、榮幸感激、勞務興國之成績定必蒸蒸日上

經協副會長 姜雲彷逝世

【哈爾濱】道外經濟協會副會長姜雲彷氏(同生仁經理)突患發疹傷寒病症於三十日上午十時與世長逝矣、該氏生前抱以慈善爲懷、熱心公務、而商民如有紛爭之時、盡力調解商民稱頌、故於上年之中道外成立經濟協會之時、公推姜氏爲副會長之職云

補血滋養強壯劑
保利他民 (ポリタミン)

由虛弱而活潑

虛弱的兒童、因爲容易感覺疲勞、自然沒有活潑的精神、但如能服補血强壯劑以改造體質、那末、就可與普通兒童一樣活潑。

(詳細仿單函索即寄)

【包裝】液劑 一五〇瓦 二五〇瓦 五〇〇瓦

製造發行 武田長兵衛商店 日本大阪市東區道修町
滿洲總發行 滿洲武田藥品株式會社 奉天市大和區春日町

41(5)146

純正化學劑之面目！

最近所謂化學劑類、不知其數、但確鮮有其純正者、使人難以撰用、因之往々有錯用劣劑、却惹種種危險之例。

化學劑眞正使命、實在服用少量藥品、將病原菌淋菌、由深部組織完全殺除、以收極短期內根治、永斷共再犯複致、又無何等副作用。

革淋宗、係最純化學元素標準的製劑、故確發揮化學劑原來的偉大効果。

即經少量內服、於胃中絕不溶解、一到腸管中、始能完全消化(因之無害胃之弊)而收吸於體液、立向全身組織浸潤。

然後專對病原菌、淋菌使發揮其作用(對健全器官絕無作用、却培强大抗菌力)先破菌之形狀、後與菌毒一同、完全排泄、以促其早日根癒之効。

二至三日收効

服用本劑、僅經十數時間後、便發現偉大治効(因淋病原菌之急速死滅)—

又因深部病變組織之復活極速、故與藥劑自體的作用、互助相乘、一層短縮其根治期間。

是以、二至三日後必消失局部自覺症狀如疼、痒、及排膿等亦早日完全消滅。

又如尿中之浮游物膿球、淋絲等、雖依各人早晚若干、但大多經三四日皆得消失又經數日後、可以淨除深部病巢及尿道粘膜中之殘餘淋菌。

包裝…二〇片 各地藥房出售

革淋宗

總行 山之內藥品商會 東京市・大阪市
奉天市大和區紅梅町二
北京內三區東西北大街
上海江西路七三弄四號
廣東市惠愛中路一七五

豫子

陶明濬

治學以勤。持躬以儉。存心以厚。立志以大。取物以廉。庶幾於君子矣。

禮讓也者。其治國之本與。忠信也者。其應世之本與。勇敢也者。其禦侮之本與。膽識也者。其應變之本與。

孔子之道。見於六經。一言以蔽之曰仁。

吾無求於人。人亦無求於我也。吾無責於人，人亦無責於我也。以責人者責己。以愛己者愛人。

道而時行之。德而時積之。身而時修之。理而時明之。不亦宜乎

不以共道得之。雖得必失。不以共道成之。雖成必敗。

以一言而使天下受其惑。以一行而使萬世蒙其欺。君子不爲也

禍乃言之所招。理乃欲之所敗。

不可行者非道。不可明者非理。

功在一時。不可謂之功。功在萬世乃謂之功。多爲多敗。多言多辱。多事多勞。

以好色之心好學。以避禍之心避色

志愈大者。氣愈斂。能愈大者心愈平。

不戰而屈人之兵者。是之謂善戰。不言而服人之志者。是謂之善言。

以親取人。失之潘岳。以力取人。失之項羽。以言取人。失之蘇秦。以廉取人。失之盧杞。以學取人。失之蕭衍。以文取人。失之王安石。

有書而不讀。與無書同。有事而不辦。與無事同。有家而不齊。與無家同。有國而不治。與無國同。

道在不身。何必旁求。理在寸心。不必外求。郭汾陽善處貴者也。天子不疑。大臣不忌。陶淵明善言。貧者也。妻子無憂鄉鄰無午。

以直道待己。以恕道待人。

萬事皆當知足。惟學不當知足。

好持苛論其論有時而窮。好作邪說。其說有時自害。

人之長處不當忘。己之長處當忘。

不信古人。失其所以爲學。過信古人。失其所以爲我

寵辱不驚。可以當大任。是非不較。可以處友朋。

氣盛者驕。驕必足以敗事。氣餒者靡不足以成事。

南方泰國觀光（下）

妖術惑人 怪獸遍野

位於赤道線上的泰國，因爲知識落後，一般社會，都富有極神秘的氣息。時常發生令人不可或解的怪事，全泰的居民，無論華僑與土人，一到晚間，外間或屋上如果發覺響動，絕對不敢說話和答應，偶爾不幸誤犯這個人便會立刻瘋顛發狂不可救藥。據說這個聲響是那寺院里有法術的和尚所放出的『貢頭』，這種『貢頭』，便是妖術和尚用一大張牛皮，終日念咒，將逐漸縮小，晚間放到外面，吸收天地精氣，直到縮成黃豆大小，才算功德圓滿，這些和尚無所不爲，有些土著婦女，每遇到家庭爭風吃醋，便以重金請和尚制服仇人或者使丈夫只戀自已，有些娶泰婦的僑胞每將歸國的時候，泰婦怕他一去不返，甚至將和尚的『貢頭』藏入飲食中給丈夫吃下後，便限期歸泰，如果逾期不返，那古怪的『貢頭』便會在肚中發作，直到膨脹至死爲止。

鱷魚，泰國出產也特別地多，每逢潮退，便游息在沙灘上，泰國小兒對於這吃人不眨眼的惡獸，毫不懼怕，有時竟和它嬉戲爲樂。

蛇與蠍子，大有滿坑滿谷之勢，泰國居民，視若無睹，因爲天氣特別炎熱旅泰的華僑尤其是新到的每天都以冷水沖洗幾次。不然便要由頭痛而至死亡各個人都引爲戒，一到洪水時期，更是百病俱發的危險時期。

如是我感

·劉漢·

假若我們把第一線的戰爭解釋爲『血與血』的戰爭那麼，所謂槍後，我們也不妨解釋爲『汗與汗』的戰爭。

可是，文人自古就博來一個『書獃子』的雅號，手裏拿着的傢伙，那傢伙的分量和吃飯的筷子差不多的一枝筆而已。

但，沒有戰線的近代戰爭，人人都是戰士，件件都是武器。文人也是國民，愛國更當恐後，所以我們拿起筆來，我們要參加這沒有戰線的戰線，我們要流汗了！

出席『文藝家愛國大會』的時候，曾感於日系作家們的沈着，觀覽滿映新聞『大東亞戰爭』第三報的時候，又曾感於香港入城式的悲壯。

鴉片戰爭百年來，以枷鎖鐵鍊贈給亞細亞的盎格魯撒克遜人約！現在該是你們摘下『上帝的驕子』桑冠的時候了。

康德九年第一個青年自興日

大東亞戰爭少年作品

延吉街北山國優 二年四組曹日麗

寄『不智者』
——一封無法投遞的覆函

田耶

當異國的市街的邊郊，也飄飛着雪霰的一日，我接得一封遠方的來信，封口被拆開了，貼着『遞信省檢閱濟』的附箋。這是在告訴我，當轉達我的手裡以前，你的信，已經接受過審查，你的第一句話寫着『地冷天寒』你住在北國的一角鄉村裡，度着默然的生活，而我不曉得你爲什麼自稱是『不智者』我反覆讀過你的信文，我感動於你的熱意，和你的眞純，你要求我的覆函而且又希望我發表我的覆函（除了這以外你沒有留給我別的方法）那麼，爲了祇好尊重你的意向，我沒有拒絕的理由，也沒有擯斥的驕傲，寫一紙短簡，這在我，不過僅是一點點時間的消費，至於你期待覆函的殷情，也或許使你時刻不安，可惜的是在這裡，我不能說出任何確鑿的言語，你的信尾，沒有標明日子，封皮的郵戳，也殘缺得使我看不出日子，一如我看不出地名我猜想，你是寄在去年十二月的中旬。也許我過度地遲覆了你，然而，請你不要怪我疎惰，我日夜想着，你的信，爲什麼採取這樣謎似的形式？它既沒有日子，又沒有地址也沒有名字，只有這一行字，『不智者寄自滿洲之一隅』滿洲—我的廣袤的故鄉—究竟是它的哪一隅呢？這，我委實沒有方法思量而且，你同我談的事情，我怎能在這裏來講？我擔心着，你的第二封信，也同第一封那樣，不寫地址也不寫名字，再經過檢閱的手，那會使我變得不安因此，我懇切地希望，你能夠在你的信上，示明你的名字，記上你的住址那時，我可以同你談一談我的心情，和你的顧望，我更希望你在信裏所提及的『年青的孩子』能夠直接寄信給我，我需要熱情的培養，一如向日葵永遠渴望着陽光一樣，我們年青人的情感，應該用率直的方式來表現（一月十六日）

畫謎揭曉

徐琳

康德八年末在本報學生欄登的〃屋舍〃組字是〃鄰組協助〃四字組成茲以抽籤法決定如下：齊齊哈爾，郭偉石，九台縣，許微，北平市，王百順，新京市，田暮潔，哈爾濱市，徐黎，吉林，質修，新京市，楊廷珍，天津市，馬平，瞻榆縣，王文暇，錦州市，管淑媛以上前五名各贈〃迎春號〃〃新滿洲〃各一冊，後五贈〃大阪每日〃一冊

美國戰時經濟的苦悶（一）

劉恩沛譯

一、美國經濟破綻的必然性

日本軍在海陸上，都獲得了赫赫的戰果，美英兩國所倚靠的，就是展開廣汎的經濟戰，企圖以經濟戰壓倒日滿華，但是這一點，已如英國的戰爭經濟相的悲鳴：『以經濟封鎖日本大非易事』不但如此，英美反倒由於日本的先發制人的攻勢，在經濟上，已經包藏着勢難收拾的脆弱性，而且美英僅是重要資源的不能獲得，而且美英自由經濟中所內在的本質的缺陷，底確是不容掩飾的，以下我們權就美國來探討一下：

此次大戰剛一勃發，日滿華的商情行市毫未動搖，反而益形活潑，反之素來誇爲富有的美國，經濟市場却頓然陷於混亂，國民生活也受到嚴重的威脅，把此點双方對照起來，就頗足爲一般人所注目的了，其理由如下：

一、美國的工業生產力底確稱冠於世界，但是比起和平產業和享樂奢侈品生產工業的龐大，軍需工業的比率確乎很低下，因此急速轉向戰時生產也非常不容易。

二、因爲他們具備資本主義發展的一切條件，無限制地任憑獨占資本恣意繁榮的結果，却不能抑止其中顯著的弊害，所以不論如何想强行革新政策，只要他們仍然不肯放棄利潤的追求，恐怕終久要失掉改進計畫的統制經濟的時機，對資本主義已陷入日深，決難自直，所以往日的繁榮到今日無非形成加速度的反動力走向滅亡之路。

三、所以他們所受的致命的打擊是美國經濟內含的戰爭和自由主義的經濟機構所生的矛盾，也就是美國經濟的特性當歐洲大戰後，很迅速地擴充軍事產業的生產，因而漸次釀成惡性的通貨膨脹，此點不論美國當局如何焦急想如日滿的急速轉換爲計畫經濟，殆極困難，如果强行的時候，祇有使美國的國民經濟生活急激流於水準之下，而釀成重大的社會不安。

四、由於此次大東亞戰爭的勃發，美國仰仗大部分的資源如橡皮，錫，錳，鉻，水銀，雲母，鎢，錄等十餘種重要軍需資源，全被切斷了，反之，那些資源已歸東亞共榮圈以內，美國前曾準備對德參戰，由國防諸問委員會，着手綢成產業之戰時體制，及不足物資之對策，但是上面已經說過，和平產業之轉爲軍需工業，是很困難的。

美國關於戰略物資的不足對策，已致力於馬來和荷印由去年來就號稱軍用物資積存多量，此外由煤，石油，瓦斯，植物中已造出滿足的橡皮代用品，然而其價格竟是天然橡皮的二倍生產能力尚不足年輸入額五十萬噸的十分之一。

問與答

有妻男子另識女友 暗結珠胎勢將奈何

唯唯先生：

我是×機關的一個下級職員因爲每月收入甚微並未携帶家眷，一個人在異方過着獨身的生活，公餘後的精神感到非常的枯悶在今春經友人介紹認識了××女生，男女間常常見面常接觸，便會發生了情感我倆由友誼的過程上竟達到了肉體的關係，因爲她的家鄉距城裡很遠，她自已住着一個獨身的宿舍，我倆由肉體而妍度，差不多成爲掛名的夫婦了！不料天長日久，竟種下禍胎（她有孕了）發覺以後，我才知道她曾經『父母之命媒妁之言』訂過婚的，但事勢演到這種地步她除和我結婚以外只有自殺！但我是已婚人同時還有一個小孩，弄得我束手無策，既不能忍心棄絕，叉不能坐視其死！在這種場合下便毅然的答應了和她結婚和我的妻子離婚！她在上月間竟回家脫離了家庭的婚約，回到市裡靜待婚期然而痛悔矛盾的我處在這種場合下，究竟怎辦呢？離婚罷我還有小孩，並且我的家庭極舊，斷不能允許，更沒有離婚的條件不離婚罷她還不肯作妾，並且拿我的環境來說，也沒有納妾的能力？和她斷絕罷，又有些不忍！而且她對我的感情又十二分的誠摯！同時我又受過她金錢上的幫助，現在的我眞是進退維谷啊！只好走上〃墮落〃和〃自殺〃的途徑嗎？

常讀報章得知先生能給大衆們圓滿的解決種種難題，懇求先生不惜心血指示我一個相當的辦法吧？

待教人 于化千

答：關于已經結過婚男人同着另一個處女發生肉體關係的過失，前此我曾經答過許多的問者。這實在是罪過。但事已至此，拿文字來警告你那是無益的，現在你只有求這位女生，因爲她不做妾那是沒有辦法的你知道：與原配離異必須有法定的條件而道德上也不允許你，如果與女生再行結婚禮則又犯重婚罪。所以除了她與你做妾外，並無其他好辦法。

姑之女舅之兒不可結婚 血族風習法律均有關碍

我是一個農人，今年二十九歲了，念過幾年書，我父母故去，所以未完婚我的姑母在我同鄉居住，我時常往來，我有表妹年方二八，雖未念過書，而性情最溫柔，他與我很是同情，尤其他喜歡我的老成，所以屢次約求應許他終身，他的母親（即我姑）也知道我倆的密秘，也很願意，不過我處於鄉間的風俗，姑女舅兒不嫁的問題，所以我總是拒決她，現在他已經立誓非君不嫁的主意，早就打定了，我有心應許她的約求，又奈於姑舅不嫁的風俗有碍。所以我進退兩難，昨天我見大同報登載各種難題經唯唯先生不知救了多少生命，所以不揣冒昧懇乞賜一方針，永遠不忘大恩大德。關於姑的女，舅的兒可能結婚否？與風俗上家庭中有無影響

待教人 振常

答：法律是不違背風俗習慣的，風俗既然不准姑的女和舅的兒結婚。那你們就不要結婚好了她雖然那樣要嫁你。你可以勸勸她。同時告訴她習俗不允許。法律也是不行的。

借地蓋房期滿竟轉賣他人 原主欲起訴不知於理當否

唯唯先生：鄙人有二事敬請指導示遵

1、鄙人在吉林市自有地基一段於前年曾租與某甲建屋使用，双方立有契約三年爲期期滿另議，如双方產業有變更時，須事先通知等條件，詎某甲於今歲並未通知鄙人知曉，竟將房屋私賣與朝鮮人居住，後來鄙人得知消息，找某甲詢問，某甲竟隱不實告，及至交付地租金之時，某甲支吾『分文不付』不得已歸問鮮人，據云是價買某甲房屋不諱，當索問其移轉登錄，則答尚未辦理，又詢問此地爲我所有，此項地租歸誰負責，復答不知等語，查某甲係一無常業者，今日在此，明日他往，產業既無，又安能再交租金，一旦遠颺即無處尋覓，此項房屋雖歸鮮人所有，奈事前又未搖頭，且又不甚講理，此際鄙人應用何法進行，辦理示遵

2、鄙人在舊時代，對於法律程序稍有所知，而今時過境遷，原非舊時可比，關於新法律知識，鄙人願添閱歷，請將現行之訴訟應用法律書籍『指示』一二（詳明者）再關於繕寫訴狀各類新款式之書籍之有無賣者，爲何名？何處出售？統希示教感甚

待教人 金石

答：一，租賃契約是不得移轉的，法有明文規定你可以逕向地方法院請求確認之訴即可。（以某甲爲對手人）經法院判決確定後，鮮人自然不趕而自搬了

二，你所謂訴訟書類，不知是『刑』或『民』事訴訟爲刑事可以買『刑事訴訟法』民事則買『民事訴訟法』關于訴狀格式可以買『民事訴訟書式集』這些書大書局均有代售

夫婦

李夢周作 =34=

聽見外面來人了，急忙走出房來，見是李家四爺便讓到屋裡南炕沿坐下，老姑娘順便裝了一袋煙遞將過去，趙老婆子不待四爺發言，就搶先客氣了一大片：

〃他四大爺今天怎這麼得閒！你看我們這屋子裡也太髒了，丫頭也髒給你四大爺舖上點！〃

〃好好！這很好！我們用不着客氣，啊！今天有點事特來和你商量商量我看你們萬才也不小了，也該說媳婦了，你都這樣年紀啦，還等着什麼呢！還等着挑天仙嗎？〃

李四爺說完，緊跟着就是一陣假笑

〃約！你把我們說的誰給呀！又髒房子又髒地的到現在連一個媒人也髒上我想等把老姑娘給安了人家，過上幾個錢，再給我們萬才說媳婦要不一像我們這個窮日子，多喒能說起媳婦哇！〃

〃得啦！他大嬸，誰還不窮。越說越有。趙老婆子別看人窮，嘴可不知道你們！這幾年來積下幾個錢，小子又那們下力，說媳婦那還不容易嗎唉！說正經的，後街老何家繼辯的妹妹，確實不錯想你們也都知道，我看你們說得，她那頭有我一面承當，是不成問題的。〃

〃那麼，容我們娘幾個計合計，您明天聽個信兒怎麼樣？〃

趙老婆子像是願意了。

那成，就那麼的，你們千萬可別錯了主意呀！李四爺囑附又囑附才告辭而去當晚趙老婆子即將萬才叫到家裡，經過長時間的會議，總算是鄭重的決定了一安。次日通知了李四爺晚。晚間又聽了李四爺一個信

〃乾折一千塊，早晚娶都行〃

玉清已不必再看鏡如丈夫的遺書便很淸楚的看到一齣悲劇的原委了。一個男人竟不能養活一個妻子自己過着獨身的生活，已是够沒意味的了。而鴉片逼迫得他又是那樣的緊，使他的身子一點一點的軟弱下去，

新京大陸照像館吉林支店

照像大減價 由一月卅一日起 九扣兩星期

內容 設備偉大 佈景新奇 特備男女 化粧各室

專照 結婚◎宴會 團體◎典禮

歡迎參觀 駕臨一試

地址 吉林市河南街國泰電影院對過 電話三六六七番

滋補强壯解毒良藥 斷癮除根決無痛苦 戒煙良藥 吉福德祿 廣徵代理藥店

本行發售吉福德祿戒煙良藥迄已三載戒斷癮者無算已爲人所共知者惟此藥不止能戒煙癮對於痔瘡潮濕皮膚婦女寒症便秘等症服之無不立見奇效滿洲國境內各省市縣各大藥店均有代售茲爲普及起見特恐邊遠地方未能週知各藥店尚未代理者有之殊覺遺憾爲此特再聲明務請各處藥店趕速來函訂購代售以期普救已染以上等症各同胞早日除患不勝翹企之至

規定價目 五十粒吉福德祿一元七角 一百粒吉福德祿三元貳角 二百粒吉福德祿六元 六百粒吉福德祿十一元一角

代理者均用現金引換辦法不要保押金一律給予三成扣用

總批發處 新京特別市大和通五番地 福祿洋行

滿洲第一商工會株式會社 新京日本橋通七三號 電話③五一六九番

求職捷徑 電療師養成

一、短期卒業通信教授無試驗開業
一、男女兼收廿歲以上者
一、詳章函索即寄付郵票四分郵至新京中央郵局私書函箱九十四號

東京電氣療術研究所申込所

藝光郵票社遷移聲明

本社高價收買滿洲國各種新舊郵票備有收買價目表函索即寄並備各國郵票及郵票冊插用品一應俱全印有目錄索函即寄 社址新京西四馬路路南七八號 藝光郵票社啓

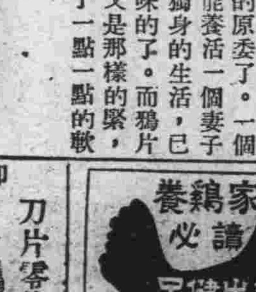

養鷄家必讀 呂健生着 實踐養鷄學 新法

印刷切紙機 刀片零售 大連市日新街一二二番地 興農實業公司 電話三一二三〇六番

中雛 初生雛 分讓

最新發明醫藥代用『聖酒一之露』改換裝璜廣告！

遵啓者敝社所發明之醫藥代用品聖酒『一之露』業蒙特許發明局准予註冊在案，由康德九年一月起即遵照商標式樣改換裝璜如左

商標 醫藥代用 註冊

驅除血液 內風寒毒 熱風等症 之標准劑

聖酒 一之露

成記製露社虔製

聖酒一之露總批發處 新京市永春路 成記製露社謹啓 招募代理、報酬從優、代理章程用法說明函索即寄

固精保腎丸

主治 補腎健腦 夢洩遺精 食慾不振

每瓶定價壹元貳角 各埠大藥房均售

監製 王德軒 藥劑師 山田定治

總發行 新京耀廷大藥房

電車開通（興亞街—興安廣場間）及公共自動車一部系統變更

◎電車 因興亞街—興安廣場間新路線完成二月一日（正午）起滿洲國消費組合—興安廣場間新改駛行（第三系統）

◎公共自動車 伴隨電車新線開通由二月一日起四系統停止運行將八系統變更如左

第八系統……興安廣場『但在相當期間祇通勤時由興業銀行—綠園住宅—競馬場間運行』

康德九年一月卅一日

新京交通株式會社 電話二一八一一六（自動車）二一七〇〇四（電車）

新高 香蕉糖

少爺・小姐們的伴侶 新高・香蕉糖 讀書・運動・散步等 莫忘携帶與愛用

新高駱駝

新高製菓大連工場

無用的妄費 爲國家之敵！

珍貴如血之電氣 利用（マツダ）牌電泡 可能節約二成

除用敝社三浦順一技師發明之二重螺旋纖條而製之新（マツダ）牌電泡以外 其他電泡能適合以上條件者決無

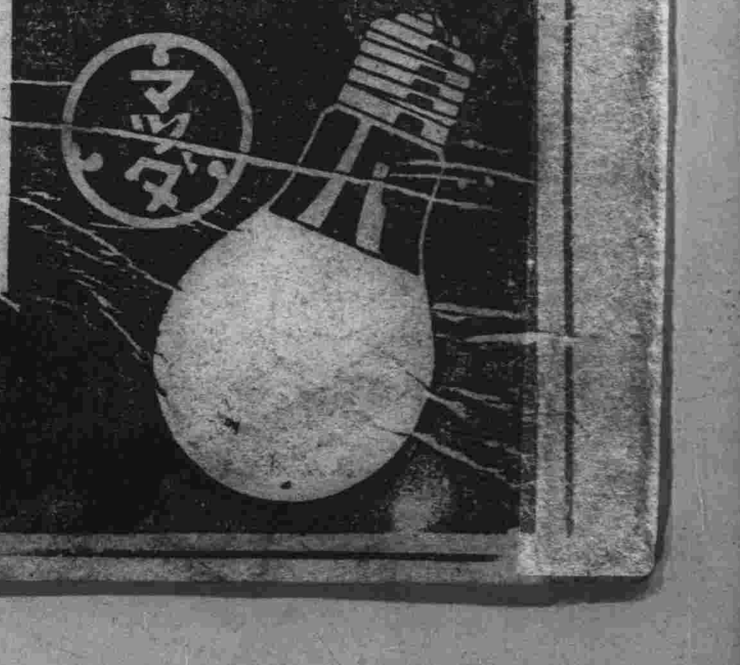

滿洲東京電氣株式會社 大連・奉天・新京・哈爾濱

大同報社廣告部電話（三）六一五一

康德九年二月一日　大同報　星期日　第三千五百五十六號（一）

康德八年三月廿日第三種郵便物認可
郵政特准掛號認爲新聞紙類

大同報

第二版

發行所　大同報社

社說

本週會議綜合觀

皇軍戰捷的佳音。相繼的傳到我們的耳鼓。在這東亞將近黎明的緊張空氣裡由於本週的會議忙。足徵我國全面協力的積極化。首先爲達成東亞食糧基地的使命。全國實業開拓廳長。就期相集都門。從增產的具體方策。一直的研討到裝蹄的改良等徵細的項目。繼續爲對處戰時體制。強化科學技術起見。乃又有科學技術聯合部會的舉開。同時爲求滿鮮物資的交流。南國代表。在京也有連絡會的具體商討另外是爲確立思想的對策全國法院檢察廳長。更有兩日間的會議懇談。不獨司法。經濟。技術各部門的開會協商。就是直接担當國防重任。間接以武力協助大東亞戰爭的全國軍管區的司令官。三十三十一日兩日間。在京也有國土防衛。治安維持。軍紀確立的會議。由此可見我國協力大東亞戰爭的多角作用。和皇軍最後勝利的無疑了。同時再反過來看所謂協力友邦。也是充實我們自國的富强。古語所說的多難興邦。這不正是我們健全發展的絕好機會

戰略政略比較觀

此外國人的時局觀念。也應當有清楚的把握。因爲既有國家。就必有戰爭。有戰爭必有勝敗。有勝敗才有盛衰興亡。三千年來的人類歷史。可以說完全都是戰爭的歷史。優勝劣敗。更是天演的定例。人類要想繼續生存。戰爭是永遠不會斷絕的。藉戰爭可使沉滯的經濟狀態重新活躍。民心的一致振作昂揚。因此。對於戰略和政略。也應分清楚它的界綫。本來戰爭並不是僅僅爲戰爭而戰爭。乃是爲國家而戰爭。更爲達成長期戰爭的勝利。戰略和政略是有連帶關係的。戰略也可以說是國家政略的延長戰爭既是政治的手段。政略和戰略當然是應該和諧一致的。歷史上的事實。也有因戰略和政略的不同而影響於戰爭勝敗的。日本對中國作戰的繼續四年爲了完成大和魂的必勝精神。這是戰略本位的。德軍進攻蘇聯。勢如破竹的急轉直下。在莫斯科瞬息克下的時候。突然中止進擊。這就是戰略依屬於政略。而期達成最初戰略上以外的另一種目的。所以戰時下的政治組織。經濟機構。表面上固然無疑的是要順應戰時的體制。另外法制的改變。特殊計劃的規定。這也是爲了達成戰略與政略和諧的必要手段。我們不要輕忽了這一類行事的意義存在。也就是不要輕忽了戰略與政略的相互關係。進追固然是可喜。但有時中止則也極爲有力。一般非軍事專門家的國民們。差不多都偏重在戰略的觀察。而不解於政略上的作用。生逢歐亞戰爭實驗的好時機。關心時局的國民們。也當加以軍事政治學理上的注意呢

一旬間內外大事記（自一月廿一日至一月卅一日）

廿一日　政府發表國軍將星一部異動▽日第七十九通常議會再開▽全美外長會議可決對樞軸通商斷絕決議案

廿二日　馬來日軍占領巴里特斯倫及拉必斯▽緬甸文相瓦巴茵放送促民衆反英、▽阿根廷副總統言明無參戰必要▽美軍發表日軍總攻巴坦半島▽日空軍連炸新不列顛之拉波爾、

廿三日　東條首相於議會闡明統治佔領地域四原則並力促重慶反省、▽日軍由澳洲新不列顛新愛爾蘭上陸成功▽馬六甲、柔佛方面日軍開始總退却、▽菲島確立行政機構以瓦爾哥尼斯爲首班發表聲明

廿四日　政府召開全國開拓、實業廳長會議▽政府決改革省政變更廳制▽馬來日軍奪下要衝揚本▽蘇聯駐日大使施梅泰寧歸國▽日軍由荷屬婆羅洲巴里把板及西里伯島肯塔里敵前上陸▽美方發表夏威夷海戰死傷五千五百

廿六日　馬來日軍奪下愛爾希坦、克爾安兩陣地並占雷基▽菲島日軍佔巴坦半島巴蘭加▽日空軍晝夜連爆仰光致起大火災▽美陸長發表遣英美軍到北愛爾蘭▽菲島各部長官任命發表

廿七日　英國發表戰艦巴拉姆在北非被擊沉▽蔡奇爾在下院演說自認戰敗▽日英驅逐艦在延丹海上激戰日軍擊沉英驅逐艦薩內特號▽羅斯福言明美國向海外派遣六至十個師團部隊、

廿八日　滿鮮聯絡會議在國務院開會

廿九日　治安部召開全國軍管區司令官會議▽司法部召開全國高地法院檢廳次長會議▽日議會可決臨時軍事費追加豫算案▽英蘇伊蘭同盟條約在德黑蘭簽字▽華中日軍於江西豐城地方展開大殲滅戰

三十日　政府舉開貿易計畫案審議會原案決定▽日皇室對德克安南總督贈勳一位▽愛雷政府宣言非常時狀態、

卅一日　日政府公布技術院官制任井上子爵爲初代總裁、

荷領婆羅洲西岸日軍上陸
攻下巴曼加特·桑巴斯
古晉方面南下軍　占領列德飛行場

【東京卅一日電】日大本營卅一日正午發表＝

一、日本帝國有力陸軍部隊、一月廿七日拂曉在西部荷領婆羅洲北端巴曼加特附近上陸成功然後長驅衛入要衝桑巴斯、至午後三時、完全將其占領

二、由英領婆羅洲古晉方面、經由西魯安斯而南下中之帝國陸軍部隊、策應右部隊、擊破桑闕附近之敵、同日午前十時占領列德飛行場（桑闕西南廿二哩）

絕妙電擊戰

【〇〇基地卅一日電】廿七日未明、日有力一部隊衝破波濤洶湧之海面、午前七時於荷領婆羅洲西海岸巴曼加特海岸奇襲上陸、嗣即向內地東方急進一擧突破四十餘公里、同日午後三時突入要衝桑巴斯市街（古晉西南百廿公里）將其占領

一方在英領婆羅洲西端地區作戰中之日軍地上部隊、廿七日越峻嶮山嶽地帶、究入荷領、由古晉西方國境進入約廿公里之荷領內席捲西魯安斯市街、廿七日午前十時、完全占領附近之列德飛行場桑巴斯距西魯安斯僅五十哩、日軍僅於一日間、即掌握荷領婆羅洲西部地區各敵要衝、堪證絕妙之電擊作戰

太平洋軍事會議

【里斯本卅一日電】路透電稱、聯合國側以英、美、澳新西蘭及河印之軍政代表組成西南太平洋軍事會議、但本部似設置於華盛頓云

排除南海之威脅

【東京卅一日電】日本帝國陸海軍精銳部隊、廿七日在荷領婆羅洲西海岸巴曼加特上陸、同時更攻略其北方要衝桑巴斯、而以前在英領婆羅洲古晉上陸之部隊、亦突破國境、攻下西魯安斯、並占領該地附近之列德飛行場、此旨卅一日已由大本營發表矣、巴曼加特係南海方面敵重要海軍基地、曾於此地結成南海包圍綫、而飛行機潛水艦等亦均於此基地潛入南海活躍、今次既被日軍攻下、已排除南海方面之脅威、同時、俟攻略新嘉坡後、蘇門答臘島、爪哇島等、益愈暴露直接重大危機、對於今後時局之發展、亦有重大影響云

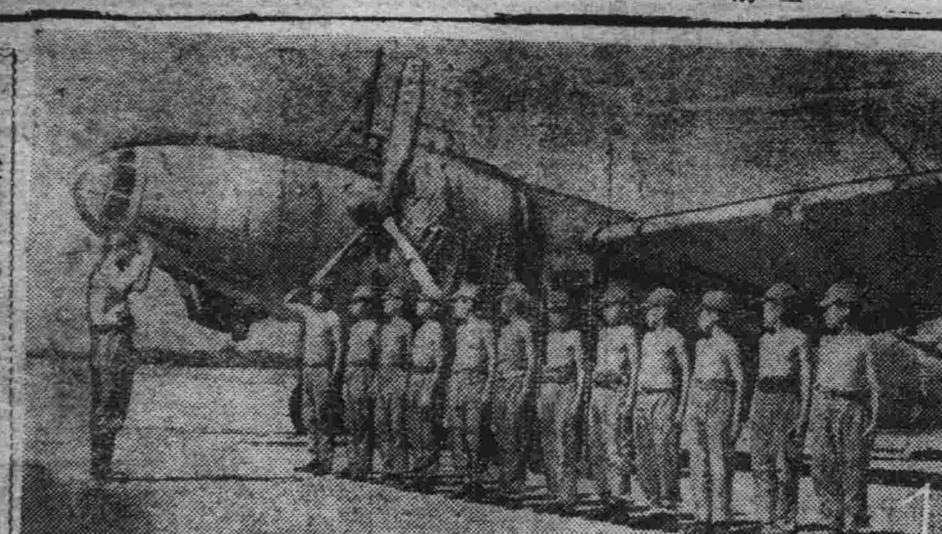

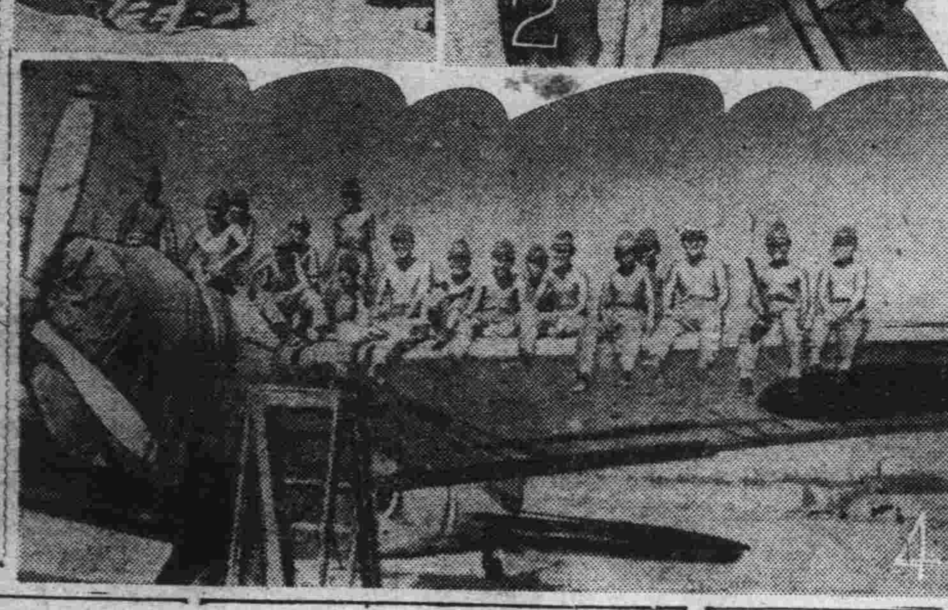

日空軍小勇士之活躍

在某基地之少年技能者養成隊每日興高彩烈從事飛機機體之整備工作(1)早飯畢齊集於機場、受隊長訓示時(2)各就部署開始工作(3)午間休息時玩戲小狗小猴(4)坐在機翼上舒暢精神、

西岸進擊軍攻下彭姜刻其爾
確保新港大水源地

【馬來戰線三十一日電】日有力先遣部隊、進擊西海岸、三十日午後四時四十分業將彭姜刻其爾占領

【馬來戰線卅一日電】日先遣部隊占領彭姜刻其爾後、間不容息、繼續猛進已確保新嘉坡大水源地帶（在彭姜刻其爾東北方二十公里之高地帶）敵方放棄水源地一帶、向柔佛巴爾方面總退却、現已蹤影不見矣

【馬來前線卅一日電】西岸進擊部隊與進擊中央道路部隊相呼應、拔取西海岸敵最後據點彭姜刻其爾後、俄然轉向〇〇、縮短岸中央兩進擊部隊之距離

新港空軍設備
日機轟炸瀕於全滅

【東京卅一日電】日大本營卅一日午後三時四十五分發表＝

日帝國海軍航空部隊、於廿九日繼續攻擊新嘉坡、對塞列他機場、格納庫羣、滑走路等命中全彈、炸毀七處、同時激戰並潰滅附近軍事設施多處、此外並擊墜挑戰日軍之殘存敵機二架

摩爾門南方激戰

【里斯本卅一日電】據仰光來電稱、英軍司令部確認日軍在摩爾門東方展開

擊碎敵機五架

【〇〇基地卅一日電】廿七日正午頃、日本海軍航空部隊、猛襲斯嘉坡、冒地上熾烈砲火、對有〇〇架之敵軍飛機場、集中轟炸、擊壞其中五架、其他大破、全機無事歸還當日敵戰鬪機並無一架前來應戰、日海軍機、縱橫飛翔於新嘉坡上空、悠悠欣快轟炸、如入無人之境

連炸英本土　德軍發表戰況

【柏林卅日電】德軍司令部發表

一、東部戰線、德軍仍繼續活動

一、德空軍轟炸法羅羣島並蘇格蘭、東北方面之港灣施設及軍事施設等又於英國西南海岸擊沉四千噸級商船一隻

一、北非德國空軍、轟炸巴爾地索瑪東方及基列內加沙漠地帶之英自動車隊、一方又空襲多布爾克港、

一、德空軍正轟炸馬耳他島空軍基地中、

華盛頓誕辰紀念　羅斯福擬放厥詞

【維西卅一日電】據華盛頓電羅斯福大總統、擬於二月廿二日華盛頓誕辰、實行放送演說、阿利大總統秘書廿九日發表如左：大總統擬於華盛頓紀念日、放送美國作戰、屆時定有重大聲明、

美國爲圖報復計　强制樞軸人退去

【里斯本卅一日電】美國自大東亞戰勃發以來、大東亞連戰連敗蒙極大打擊會以其卑怯之報復手段、而對美國內住在之樞軸國人加以種種不法壓迫、據華盛頓電稱、畢多爾司法長官、廿九日發表謂、洛杉磯及舊金山等西海岸地方之重要地域、最近將强制日德意人自該地域退去

南美諸國佈告宣戰
日決採取敵對處置
東鄉外相於衆院闡明態度

【東京卅一日電】於卅一日之衆議院豫算第一分科會席上、東鄉外相闡明日本對南美諸國向日本布告宣戰、態度如左

今後有對日本布告宣戰之對敵國、則兩方即可發生戰爭狀態、日本對此等諸國、視爲敵國、並採取管理敵產及其他適當諸方法、但現在主要之敵國、是爲美英、日本對其他各國尚未宣戰、其主要原因不外係基於政治的考慮也

反樞軸國措置　巴西依人作嫁

【布宜諾斯艾利斯卅日電】據里約熱內盧來電＝巴西政府基於美洲外相會議決議、布告與樞軸諸國斷絕外交並通商關係、廿九日更採取左記之反樞軸措置

一、於公開席上禁止使用日德意三國語

二、禁止含有樞軸國色彩之放送、歌謡、演劇等

三、閉鎖德國海通社、意大利之斯泰法尼兩通信社支局、同時又改變巴西國內各結社、協會等、須要政府認可、無認可者、命其解散、且今後在結社、協會席上、禁止一切政治論議

馬來英軍將總退却
最後抵抗徒自掙扎

【斯德哥爾摩卅一日電】據三十日達當地情報稱、巴西瓦爾中將麾下之馬來英軍、將拋棄半島、退向新嘉坡、其要旨爲：巴西瓦爾中將麾下之馬來英軍、不得不由馬來半島向新嘉坡退却、該新聞之到達已爲期不遠、在柔佛之日軍主力、二十九日、不分晝夜、積極前進、巴西瓦爾中將在柔佛高地試行最後抵抗、但日軍航空部隊、占絕對優勢、此等陣地、自難維持、英軍之運命、端在何時能奪取其殘餘之三飛機場耳、但此亦爲解嘲之舉、不過愚人自擅其想也

新嘉坡危機難緩
英軍發表

【伯爾尼（瑞士）卅一日電】據新嘉坡來電稱、馬來戰局似已達最終局面、英軍在柔佛州受日軍壓迫、現在不得不向新嘉坡陸續後退、英東亞軍司令部三十日發表戰況亦反映此重大事態、率直强調新嘉坡之危機、其要旨如左：

一、日軍突出部隊、沿柔佛州中部南下、已迫至克萊附近、

一、東岸戰線、戰局依然無變化、中部戰線、自廿九日以來、與由斯第那南下之日軍、在克萊附近、展開激戰、兩岸戰線均於彭姜刻其爾、阻止日軍進擊

一、在巴特巴哈地區、約有一千英部隊被日軍遮斷退路三十日與主力部隊合流成功、

一、日軍航空部隊、攻擊英軍前衛基地及交通線、益形熾烈化此外對新嘉坡之空襲亦益繁且甚

一、日本軍航空部隊、廿九日、晝夜九次、卅日亘二次、大舉猛襲新嘉坡、英戰鬪機隊、亦行邀擊、双方展開猛烈空中戰

大同報社廣告部　電話（二）六一五一

養鷄之秘訣　実際育雛法　農業進歩社　農書目錄贈呈

附設瀋陽國民高等學校內
瀋陽日語學院招生
一、科別　高等科　中等科　補習科　每級六十名
一、報名日期　一月十日起至二月十六日止
一、考試日期　二月十七日
一、校址　奉天市小西邊門外

功成銀行
本店　吉林市財神廟胡同　電話—二一八九番
支店　奉天市大西門裡　電話四二四〇六番
支店　吉林市東關陽明町
支店　新京特別市南大街　電話—三六八三番
支店　新京特別市大和通　電話—三·〇〇七番
支店　哈爾濱道外頭道街　電話—八四四五番
出張所　四平市　洮南　公主嶺　雙城　寧安　大連　上海　石樂　天津　留守營
通匯特約店　北京　安東　營口　太原　青島
歡迎存款放款滙兌　一般銀行業務

★新京駅前★
順天醫院
院長　医学博士　小橋　茂
内科　産婦人科　小児科　レントゲン物療科
外科　耳鼻咽喉科　眼科　皮膚泌尿科
順天医院　九台温泉保養園
電話　九台一四八番
京図線下九台駅下車（新京駅ヨリ約一時間）

食慾增進法
吃飯在我們日常生活上是一件重要的事情，因爲我們能够活着是完全仰仗着飯的力量，這樣看來飯對於我們是如何重要啊，然而有些人關於自己的飲食，總是不願意吃的樣子，我想這都是胃腸有了毛病的原因，如果要想去掉斯病，必須先調整胃腸，胃腸一强健，食慾自然就能增進了。
若素是調整胃腸的聖藥，服他能增進食慾，强化胃腸，提高營養，賦活體内各部細胞，患斯病的人服用若素，特別能使全癒。
藥價　錠劑　二十五日量一元六角　粉末　三十日量一元六角
奉天市信濃町十七號
若素製藥株式會社
若素

巴曼加特地方為金鋼石產地

日軍據為新作戰區

【東京電】日軍新作戰地荷屬婆羅洲西海岸巴曼加特地方、與附近桑巴斯西魯安斯一帶、均以出產金鋼石而出名、因交通不便、日僑極少井上源一郎氏、曾於荷屬婆羅洲之阿魯他泡拉地方居住卅年、經營橡樹農園、數年前曾視察附近一帶、據其談述該地情形如次

巴曼加特附近之地、均為五六十戶之馬來人部落、新卡宛不過僅有街市之形而已、每週有自新嘉坡經新卡宛西海岸首都坤甸至泗水之定期船一次、坤甸有日僑百餘人、巴曼加特附近有日僑二、三十人、余旅行時、係由坤甸僱馬來人獨木舟沿海岸而渡過、雖僅百二三十公里之距離、但需時一星期、該地為低下濕地、葦蘆叢生、到處小丘上均有橡樹園與水田、其地為金鋼不與砂金之有名產地、但其採取法完全為原始方法云

日軍向菲島民衆配米

近將協議建國十年慶祝音樂行事

滿洲樂團協會、定自二月三日午後二時、於新京中央放送局、舉開第二回十周年記念行事商討會、協會各委員及新京音樂院、電電、滿蓄各關係者出席下、而行最後的商討慶祝佳年音樂行事

今後詔書奉戴日酒解禁但勿泥醉

伴隨詔書奉戴日之制定、國民上下一致深自反省大東亞戰爭之眞義、祈禱戰勝、而邁向職域奉公之際、為抑制違反奉戴日之趣旨、治安部警務司決定自二月八日之第二回詔書奉戴日起解禁酒之販賣、更向全國警察署發通牒如左料理屋、飲食店及旅館內酒類之販賣、委於業者、而解除禁止、但對泥醉者等不辦時局之行動、特別嚴重取締、對業者並從業員以各組合為單位、須懲恵其參加協和會所主辦之國民行事又首警亦解禁國都之酒類販賣、同時並將從來開店一時間後之販賣改為開店同時販賣云

令國都各警官須一律剪光頭

當茲為聖戰完遂、舉國一致緊張之秋、對處國都治安確保之警察官、益應鞏固職域奉公之信念、以嚴正態度臨諸民衆、以期警民一體之實踐、現首警決命管下全警察官剃光頭、現已訓令各署但便服特殊勤務者因勤務關係、則除外云

國軍將兵熱誠可欽向友邦皇軍獻鉅金

於大東亞決戰下我滿洲國軍、儼然護守東亞共榮圈北方、對舉得光輝戰果之日軍、實感激不已、基於日滿共同防衛之本義、彼等更節約忘年會、新年宴會及煙酒等消耗、於廿九卅兩日舉開之軍司令官會議席上、共一部已由現地齎來、治安部官房長井崎上校、卅一日向陸海軍執行獻納手續云

▽第一軍管區將兵一同一千九百卅五圓五角六分(獻於陸軍)▽第九軍管區司令官鄭文林中將七拾五圓、▽同司令部職員一同八拾四圓八角四分▽岩薰部隊二百拾六圓五角(獻向陸海軍)

大東亞戰爭與國民生活座談會(五)

強力統制經濟非善策國民澈底自覺始收功

此次有獎、貯蓄、現在已辦到一億五百萬圓、可是滿人僅佔百分之四、五、儲金內容日系個人儲金極多佔數十倍、滿系儲金尚不到六分之一、若如此常在、則一德一心云云者、似乎還未作到、方才我也說過、現在的貯蓄與以前不同、滿人亦應為國着想、永久實行、當然為國亦就是為自己的子孫羣策羣力、以達成儲蓄報國之目的、尤其一般淺見者流、以為通貨終必低落、正可乘此時機用錢多買些東西、這種為傾向、更應矯正、因這種心理、是不能協力時局的、同時更談不到一德一心、不過滿人之中、在過去以往、也許有種種不安也未可知、但是現在正本光明前途已在眼前、相信其一往的舊思想亦必因時局而刷新、所以在此機會、能誘導滿人向國策方途邁進、亦未嘗不是一個很好的辦法

福山：愛國心的程度如何可以拿着公債消化率即可明瞭、美國的公債消化率、正是一個很好的榜樣

岡田：美國社會的不安、結局招來通貨膨脹的影響、尤其是美國人是個人主義、見利忘義者多、戰爭敗北輒相互爭嗅軍與政府亦相互推委職責

大澤：美國不但在經濟方面、就是在政治上、也很容易惹起大問題

岡田：在日本可依賴各職場的責任者、相互勵勉以盡職域奉公之誠、大體上尚可忍耐渡過、尤其是此次戰爭初起的時候、各雜誌以及其民間的作品、均對於此次戰爭、有非常的期待、所以現在雖然是在戰爭時期、可是國民均極平靜大藏省及企畫院所極擔心的股票市場、現在到反騰貴起來、但是英美怎樣呢？與日本適得其反、股票日漸低落、兩和比較、眞有天地之差、然而這也是政府的信用、與民氣的關係吧

大澤：照時期來說、現在眞是好時期、方才所說的、滿係向銀行儲金的事情多半因為銀行沒有信用的關係吧！因為在過去滿洲的歷史銀行、錢莊多半沒有長期性、且蔣介石政權在上海其他各地、在過去每有限制提款的情事、我相信這也是不肯輕易向銀行存款、最大的原因、再就是對於銀行存款、往往受了國內第三國際的惡宣傳、同時又因為滿系缺乏貨幣經濟的知識所以現在的現象、當然是在所難免、因為這所以我認為銀行側對於通貨膨脹對策、儘可能須自行加以限度、自求方法、由於物資方面言之如生產之增強或輸入之增進、以及物資政策之徹底等、均可見機而為勢力不息講求對策、至於通貨方面當然亦務須儘可能而採取妥善之工作、不過關於方法等等岡田先生您說呢

於馬來作戰之日戰車隊

于大臣抵林口

【林口電】慰問北邊國境東安省地區日滿軍警之于興農部大臣一行六名、廿九日午前十一時四十九分抵林口車站、由安武警務廳長、吉田林口縣長之引導、慰問林口日滿軍警慰問、對北邊警備之勞苦深表感謝並述激勵之辭、慰問終了後、通訪縣公署、聽取吉田廳長報告管內狀況、大臣對縣下農業狀況有種種發問又一行卅日午前七時五十五分赴鷄寧

懇談鋼鐵問題

政府首腦會見小日山理事長

以小日山鐵鋼統制會理事長之來京為契機、滿業於卅、卅一兩日舉開政府民間鋼鐵關係者懇談會、卅一日午前十一時起、於該懇談會之前、有武部總務長官、古海總務廳次長、青木經濟部次長、北野鑛山司長等、造訪小日山理事長於大和旅館、開陳對於鋼鐵統制會運用之政府側之希望同時有關日滿共同鋼鐵增產對策之討議云

鮎川滿業總裁發表談話

鮎川滿業總裁關於鐵鋼懇談會趣旨、有所談話如左 日本伴隨經濟新體制、於重要產業別產生統制會、因日滿華經濟之有綜合化之必要、則日側統制會與滿華關係產業間、有連繫之必要、對於鐵鋼統制會、我國方面已有參加、滿業自體於去年七月曾斷行第二次改組、整頓體勢、以應統制會理念進展、但自今次戰爭勃發後、日滿華經濟之綜合化更移至大東亞共榮圈綜合經濟、對此新情勢、日本統制會之理念當如何進展等、定有許多困難、可以豫想、又統制會當持有如何態度等案、更有考慮之必要、遂有今日舉開鐵鋼懇談會、此懇談會乃以座談之形式由小日山理事長講話鐵鋼統制會現狀、及將來其他統制會關係諸問題別無深切意義

戰時小報

▽英國前海軍軍令部長廿八日在上院厲斥蔡奇爾之不負責任、並責難不應該派英國皇太子號及列巴爾斯號兩隻主力艦赴東洋、語意刻辣、老蔡聞之能不心驚肉顫面紅耳赤乎？

× × ×

▽日本軍進駐上海租界後立刻接收上海的敵性學校、則英國頻年智識侵略之老營、已被掃穴犂庭、來日明朗之建設、將必欣欣向榮如日初昇矣

× × ×

▽最近印度政廳又發表將徵用民間飛機、由此可證第一綫之英軍、已經週轉不靈、乃有此饑不擇食之舉、待到印度反英氣焰醞釀成熟時、老英共不束手待斃而何、

× × ×

▽據倫敦來電、英國下院已經通過英政府信任案於是蔡奇爾洋洋自得、上台闡明政府方針、內中有這樣滑稽一項：促進美國武器彈藥直接輸向澳洲及新西蘭、話說的是冠冕堂皇、然而美國的軍火果眞能平平安安地過來嗎？倘至不是有特別的新隱身術斷難逃開日本空軍的轟炸的

× × ×

▽保守中立的泰國、明鑑大勢的歸趨、竟毅然敵視英美、而加入共榮圈的建設、這不能不說是歷史上的一大英斷、倘如仍舊徘徊歧途或自甘明珠投暗的話、最後祇有步希臘及南斯拉夫之後塵、共有不滅亡者幾稀前車覆轍、明洞可鑑荷印緬何猶未醒耶？

× × ×

邁進滿洲開拓

關係機關議定協力計畫

興農滿洲之地位伴隨南方開發進展益增其重要性井野農相於第七十九議會席上言明對食糧政策從來即含有滿洲、於內外地取自給自足之方策、而不依有南方諸地方、滿洲農業之重要性可明確矣、故滿洲開拓政策之重要實為强力、對南方諸地域之移民、乃為第二義者、以日滿華為中心、建設高度國防國家、須熱意進行滿洲開拓政策、如斯於日本內地、行農村再編成、於滿洲側、則依興農滿洲之中心行農產增產並大和民族之增殖、日滿一體共同防衛實績的强化方策之滿洲開拓政策、行再認識日滿確固不動之大國策、向第二期五個年計畫邁進、現地當局、於向南方發展雄大之大東亞共榮圈建設途上、以北人南物主義而行開拓政策、非如已往僅以人口問題及滿洲開拓、今於大東亞共榮圈內行再核討大和民族分配之地域而求得新的理念、近開拓總局、訓練本部、滿鐵等關於機關共同設置第二期計畫實行委員會、分科會滿拓、滿洲拓植委員會、之個別研究會(假稱)以大亞共榮圈及滿洲開拓為題而協議性格並進展方策

各地司法警察優良農事交易場亦完善

新京地檢廳派員視察歸來

新京地方檢察廳、為期管內各縣司法之滲透、特於去年十二月中以召開各縣司法經濟警察官會、各警察署巡迴、及農事交易場視察等三大目的分別派遣廳內檢察官分為組成四班分赴農安、九台、榆樹、德惠、乾安、懷德、通陽扶餘等八縣巡視、分別於各縣地方召開司法經濟警察官會議、討論各縣司法經濟提案、指導辦述、巡視各警署之留置場及事件處理之狀況、並對農交易場之出荷狀況及交貨手續之便利否職員有不當行為否實施徹底調查、於昨一月卅一日各檢察官已將巡視報告一齊作完、大意謂各縣司法經濟警察場極優良農事交易場亦有很多改善、尤其是先錢制的實施已能收到極佳的效果云

九台鐵路警護隊等連合盜賣煤炭

被捕各犯人已審畢處刑

在去年十一月新京地方檢察廳派遣檢察官赴管內各縣巡視、赴九台縣之于模仁、金得功二氏、破獲一起大盜案於一月廿九日已公判發表案情如左於司法經濟警察官會議中獲得投書的線索、發覺營城子車站鐵路職員及鐵路警護隊巡警長等共謀盜取裕東公司在車站保存的煤二三百噸、在黃山子磚窰一帶藏埋着高價私賣、于金二氏乃偕同當縣分廳梁檢察官指導全縣司法警官出動搜查當將大量煤的贓物收獲同時將吉林警護隊營城子分所巡警陸忠慈、巡長程纘濤營城子車站職員李福新、五銘信、郭維清、及驛主姚紹儉、王友恭等七人用迅雷不及掩耳的手段一齊捕獲、為慎重起見特一併帶歸新京檢訊、審明後於一月初起訴地方法院於廿九日已分別判處徒刑如左

▽程纘濤一年六個月陸忠慈一年、李福新王銘信郭維清各八個月、姚紹儉徒刑十個月外罰金廿元、王友恭徒刑八個月外罰金廿元

興銀紅利增率

滿洲興銀在提出於二月十日、第十回定時股東總會之康德八年度利益金處分案上、將股東紅利分配率由從來六分提高為年七分、該處分案係於廿七日理事會時決定者、已得經濟部之認可該行決定今回一分增配案之實施者、係實行六成之懸案、增資案(現在資本金二千萬圓全額繳納)之前提、頗堪注目

三笠町小火損失輕微

時屆年末、滿人舊習、在舊曆年中多懸掛神像燃點香燭炸炮、但因此偶一不慎、即有釀成火災危險、在此非常時下、物質愛護之聲中、市民當特別小心防火以保個人之安全公衆之安全、昨日上午二時市內三笠町四丁目十一番地、章祥泰與双興隆洋服工場後院廚房、因不慎於火而發生火警、當時黑烟四起火光四射店員發現急行施救、並報告消防署、水車趕到撲救、隨即熄滅、損失甚為輕微云

決自來月復活

關釜連絡船寢台票

【奉天電】關釜連絡船之寢台券、及由下關出發特急券寢台券、因連絡之關係暫不得售向滿洲內地、其發賣時期、茲決自二月中發表、除第六列車(奉天發午後八時三十分)以外、凡直通南鮮之急行列車、為與運轉連絡關係、光號『興亞』號為夜間、望號為晝間、相繼運行、故赴內地之旅客、當加注意

碎珊瑚(續集)

(卅六)　天籟生著

第三回　感慨論終身燈花淚雨　倉皇疑偶劍膽琴心

我若有自己之私、叫你把姐姐看成是甚麼人了！我的妹妹呦！你可把姐姐捉弄苦了、雲珠愧悔無地、難以自瓊、惟有俯首殞泣而已、雲岩一磨身下地、到屏後便拿起雲珠剩的半瓶子酒、咕突咕突一陣、喝個罄盡、又起開一瓶子剛一堝脖、喝了幾口、雲珠忙跑下地搶去、連叫道姐姐、姐姐你這不是逼我愧死嗎？你素來不是這樣為甚麼也喝這許多的酒呢有話你只管教導、不好你只管打罵、你這樣自己作賤身體、不是給我良心一個最大的指摘嗎、雲岩早頭身輕、兩脚沒根、一陣眼花燎亂、又傻笑了一陣雲珠哭着把她扶到牀上去鋪好被褥、給他脫淨了衣服、雲岩朝裡一滾、似哭似笑的、信嘴喊道、苦恨年年壓金線、為他人作嫁衣裳、含着淚眼昏睡過去了、雲珠悽惶到曉、才合一合眼、第她一覺醒來、不禁媽呀一聲、一種希事驚人、嚇嚇魂飛天外、魄散雲邊、看知何事、且看下回

第四回　接木移花用心何太苦　拖泥帶水指謎不無因

白雲珠一覺醒來、看已紅日滿窗、九點多鐘了、姐姐雲岩在身旁猶在酣睡、酒氣薰薰、不省人事、頭上在津津的流着珠汗、蓬鬆鬢髮、攤在枕上、露出半拉膀子、藕一般的粉嫩在展着被角、雲珠一笑、推了一把笑道、姐姐、打止錢啦、還睡呀、她推了幾把、雲岩仍自未醒、只是穩夢如春、不知日出幾許、雲珠想扯下手巾給她擦擦汗、一翻身嚇的啊呀一聲、推被坐起、又一躍身跳下地來、一身抖顫着、竪俱在門旁、呆望了多時、如疑如懼、似驚似吒、見意想不到的未來之婿荊玉璞、只穿一身青色襯衣赤着兩脚、四平八穩的仰面朝天、睡在牀下、偏偏着一顆笆斗大的光頭、枕在牀根上、吃水流了一地鼾聲如雷睡的坦坦然然伸出去的一隻一小蒲扇似的黑手、猶在握着一個空酒瓶子、在呼呼的連咬牙帶放屁、死猪一樣似的不動住了氣、自己噗嗤一笑、眼皮一撩、想了一會、一咬下唇、攝手攝脚的、扎撒着兩手、悄悄到玉璞身旁、輕輕用脚尖一點他大腿又彎下腰扯扯他手、玉璞酒氣沖天、只乾吧打了幾回嘴、頭又一淺、流下一些涎沫、動也沒動、雲珠狠勁推了幾把、又搖搖他的頭、玉璞也未醒、雲珠把臉扶正的一股酒臭之氣、薰得雲珠、不由打一個噴嚏、一掩鼻孔心裏一嘔下眼淚、遂生了氣、一探他下額、玉璞一張嘴

去疲勞　健胃腸

強力米(メ)太(タ)寶(ボ)靈(リン)片

體內維他命B1不足之人、作事甚易感覺疲勞、同時胃腸機能衰弱食慾減退、營養不良、便秘脚氣重甚或釀成脚氣(衝心脚病)危及生命。

諸如此類症狀之時、強力米太寶靈片的內服、非常有効。此因強力米太寶靈片中含有多量的維他命B1、得由內服法以補給體內維他命B1的不足、所以最有去疲勞健胃腸、增營養治脚氣的功能。

【包裝】100片　300片

Metabolin

總發行　武田長兵衛商店　日本大阪市東區道修町

滿洲總發行　滿洲武田藥品株式會社　奉天市大和區春日町

治脚氣　增營養

41(5)148

適於接連服用・安全之化學療法劑

鹽野牌　脫爾滔淋片

淋疾

最短期治療阿早AZO色素劑

ALTARIN

「脫爾滔淋」片……經細菌學的實驗　在一萬倍之稀釋液中　已證明其無活菌存在之殺菌力　對於感染直後之急性淋病　使其激痛能鎮靜遠受頓挫　同時具有強烈之深達力　對於慢性及再發症亦能澄清其分泌物　而急速緩除患者自覺的痛苦

本片絕無化學療法劑之通弊如惡心　頭痛　虛脫等副作用　用法亦至為簡單　每天內服二片　即可達治療或預防淋症之目的　又為一般化膿性疾患所賞用

【奏效】急性及慢性淋疾・膀胱炎　腎盂炎・扁桃腺炎・中耳炎　婦人科泌尿器疾患

【包裝】三〇片　一〇〇片　五〇〇片

製造　鹽野義商店　大阪市東區道修町三丁目

鹽野義藥品株式會社　奉天市[illegible]

ST-A4